遼寧德昌慶綢緞店夏季大減價
貨的價碼　廉而再廉　務望各界士女　駕臨惠顧　極端歡迎
地址大西門裡中國銀行對過　電話二千三百八十六號

東三省民報

社址：奉天南門內書院胡同
中國電話七八十號
編輯部電話七八七號
經理部電話六六九號
有線電掛號三〇四六號
無線電掛號二六三九號
本報每日出兩大張星期日出兩大張附刊瀋水畫報一張
本報每月報費本城現大洋八角外埠現大洋壹元郵費在內每日每份零價售奉小洋貳元瀋水畫報每期本城現大洋五分外埠現大洋陸分郵費在內日本與國內同價歐美各國報費另外加郵費現大洋陸角
▲廣告價目以一英方寸為單位面積可容五號字三十一字每日刊費現大洋七角長期特別減價另有詳單函索即奉

東北邊防軍司令長官公署公告

查本省十九年應需軍草令由糧秣廠公平價買情形業經登報公布此項草價係經該廠呈報本署隨時發價轉付商民所有已收之軍草價款業均付訖在案惟該廠收草發價先後不齊深恐買草商民致滋疑慮茲特明白宣示凡經糧秣廠定購之谷草洋草交到若干一經該廠按照實收數目轉報到署立即發價幸勿疑慮除令糧秣廠遵照辦理外特此公告

北寧鐵路北戴河海濱支線通車廣告

茲定於五月十日起北戴河海濱支線及海濱車站開始通車所有由前門天津總站東站塘沽唐山灤縣昌黎錦縣溝幫子營口盤山縣通遼縣彰武縣新立屯黑山縣大虎山新民皋姑屯瀋陽城站南滿站瀋陽北站至北戴河海濱秦皇島山海關以及山海關秦皇島至海濱之頭二等來回遊覽票均於是日開始發售其有效期間係至十月三十一日為止所有幹線列車如三、四次七、八次及一〇一、一〇二次均可在北戴河站與海濱支線列車互相銜接恐未週知特此廣告茲將北戴河及海濱間開行各列車時刻列表於左

▲計開

▲下行列車			
北戴河開	上午七點零五分	十點十分	下午五點十分	十一點十分
北戴河海濱到	上午七點二十五分	十點三十分	下午五點三十分	十一點三十分
▲上行列車			
北戴河海濱開	上午六點十五分	九點二十五分	下午四點二十五分	十點二十五分
北戴河到	上午六點三十五分	九點四十五分	下午四點四十五分	十點四十五分

家用旅行之必需品

有華貴之衣服者每苦無精美箱篋以供藏置
旅行國內外者恒患無堅固之箱篋以免中途損壞
本廠有鑒於斯特製各種西式旅行用具堅固耐用精美輕便在平津滬各埠久已馳名現在遼事大西邊門外六十號開設分廠加工精製以廣招徠如蒙賜顧無任歡迎

鴻泰箱廠謹啓

韋廉士大醫生乃英國著名大醫生
紅血丸
乃世界中著名之補血品
上海四川路韋廉士醫生藥局 老晉隆洋行經理
各埠分行及大藥房均有批售
韋廉士醫生各種良藥
補丸

曾經滄海難為水

飲過八王寺金星牌啤酒金鐸牌汽水　再嘗試其他啤酒汽水　便覺淡而無味　因為八王寺有天然的甘泉　故別有清香氣味非其他所能比擬也

瀋陽八王寺啤酒汽水公司啓

DOAN'S OINTMENT

兜安氏馳名藥膏專治一切皮病瘡瘍疥癬濕疹內外痔瘡花柳梅毒無名腫毒腿瘡面瘡耳瘡漆瘡凍瘡癩瘡瘰癧黃水瘡天泡瘡蟲咬等如搽此膏必奏奇效也如患者兼患血液不清最好外搽此膏內服兜安氏補血清毒藥以解血內之濕毒並補血液如此內外並治外瘡自易見效而更得身體之强健矣兜安氏馳名藥膏有大小盒之分小盒價廉易購並期普及也

如欲索書者請將下列索書劵剪下並附郵票二分作為寄書之郵費封入信內由郵遞寄即可得書一冊

索書劵
附奉郵票二分請給兜安氏健身篇（內有八段錦者）一冊寄至下列地址為荷
姓名
地址

上海四川路兜安氏西藥公司啓

兜安氏馳名藥膏

梅蘭芳　西施
梅蘭芳　麻姑獻壽
新艷秋　春秋配
新艷秋　緹縈救父
審頭刺湯
王幼卿　紅線盜盒
打魚殺家
杜麗雲　金鎖記
玉堂春
李多奎　釣金龜
李多奎　孝義節
臥雲居士　岑母歸漢
時慧寶　馬鞍山
金馬門
時慧寶　捉放曹
逍遙津
貫大元　搜孤救孤　法場
甘露寺
程君謀　四郎探母
程君謀　寶蓮燈
戰太平
郭仲衡　王佐斷臂
松介眉　雪盃圓

楊寶忠　御碑亭
裘桂仙　鳥龍院
郭仲衡　取城都
裘桂仙　斷后
敗姜維
董俊峰　上天台
刺王僚
姜妙香　天河配
姜妙香　火牛陣
王華甫　化子拾金
劉小衡　新紡棉花
趙君玉　黃彗如探監
郝振基　安天會
郝振基　瓊林宴
麒麟閣
陶顯庭　功臣宴
長亭殿
白雲生　刺虎
春香鬧學
龐世奇　斷橋
琴挑
龐世奇　火焰山

其餘細目不及備載
上海南京路外灘沙遜大廈二樓
美國勝利唱機公司
美國無線電勝利唱機合組公司

勝利公司新考戲現已出版
全國各大公司均有出售
勝利公司製造唱機唱片

Victor Records 勝利原音唱片

請認明左列狗標為記

4

遼寧各界陝災急賑會啓事

收款時間 每日上午九點至下午六點

收款地點 (一)東三省官銀總號(大北門裡) (二)第一匯兌所(西華門) (三)第二匯兌所(小西關) (四)西站官銀分號 (五)公濟銀號(皇宮街) (六)交通銀行(小南門裡)

注意事項 (一)捐款時收款人須掣給具有本會圖章之收據 (二)各界捐款名單逐日送請本埠各報發表以昭愼重如有遺誤務請通知本會以憑更正

中央軍集中岳州汨羅

陳紹寬到岳指揮海軍佈防 魯滌平率九路總部駐九江 朱紹良已由粵北上

【昨晚北平電話】閻錫山七日電北平、謂夏斗寅何鍵兩部及教導師、均退守汨羅、

【昨日北平電話】上海七日電中央軍現已集中岳州汨羅、又平漢線五十三師關開岳州、陳紹寬七日由漢乘楚有艦赴岳州、指揮海軍布防、金漢鼎張輝瓚兩部奉令集中萍鄉、

【昨日北平電話】漢口七日電、中央軍第九路總部設九江、魯滌平駐總部指揮、中央各路軍定十日、各就原地、向前推進、限十四日以前、各到達目的地、

【昨日北平電話】上海八日電、由粵北上開赴漢口之軍隊、分乘九輪、十日可抵漢口、毛炳文七日由滬抵京、

【南京八日本報專電】陳紹寬率楚有艦出巡江防、魚(六日)抵漢、聞仍繼續西上視察防務

【昨晚北平電話】漢口七日電、海軍司令陳紹寬、抵岳州後、將所部海軍、布防於洞庭湖、又何鍵所部則在岳州構築防禦工事、

【昨晚北平電話】上海八日電、朱紹良七日由粵乘輪北上、

【昨日北平電話】南京七日電、航空第一隊張有谷奉令率輕便飛機六架、携有大批炸彈、準備赴湘炸敵、

【漢口七日電通社電】張發奎軍昨晚由水路已進逼岳州城附近、白崇禧亦以武漢爲目標、向漢口北進、武漢市中、自昨夜起非常緊張、

【漢口七日電通社電】白崇禧廣西軍之大部隊、自六日起全線已開始猛攻、廣西軍預定於八日攻下岳州、在十日左右佔領武漢、又湖北軍中已有一部響應廣西軍、且廣西軍之一部留在湘西、其他一部暫留永州、以備廣東軍之來攻云、

中古條約 淩冰與古政府商定 不久即可簽訂

【南京八日本報專電】中古條約、已由淩冰與古巴政府將草約完全商決、國府已頒發全權證書、由郵寄去、俾便簽訂該約、

蔣召靳雲鶚 赴前方商議軍事

【昨日北平電話】上海七日電、靳雲鶚奉蔣中正電召、赴前方條陳意見、

贛省修水銅鼓 被共匪佔領

【昨日北平電話】贛省修水銅鼓兩縣、均被共匪佔領、

張維璽進攻武漢

馮任張爲平漢線前敵總司令 會同六八兩方面軍前進總攻 外電傳晉軍逼近濟南

【昨日北平電話】開封七日電、馮玉祥任命張維璽爲南路平漢線前敵總司令、統率馮治安、劉汝明、田金凱、龐炳勛四部、會同第六第八兩方面軍、由襄樊方面前進、向武漢總攻擊、

【昨晚北平電話】北軍前敵總參謀處、七日電告孫楚部第一師六日占領黃莊、第二師占領楊樓、第三師占領后崗、又騎兵師長張德順與顧祝同部在臨河方面激戰、

【昨日北平電話】中央軍校、高級班學生共九百人、定九日開歸德、

【昨日北平電話】鄭州七日電、蔣中正派太平號鐵甲車第一隊周自珍、赴濟南協助韓復渠作戰、

【北平七日電通社電】據某方確報、山西軍第三軍王靖國部隊、已衝破韓復渠軍之防線、於今晨越渡黃河、先鋒隊已迫於濟南城下、

【漢口七日電通社電】中央軍第九師蔣鼎文部、在太康被西北軍包圍、將全軍之武裝解除、又平漢線王家店附近之多數電話線、本日被西北之便衣隊破壞、且附近之鐵道亦被拆毀云、

救濟金漲根本辦法

財宋已草成提案將提政會 孔祥熙救濟新辦法亦脫稿 第一步先從平定市價着手

【南京八日本報專電】宋子文與滬銀行界及金融交易所商、對標金飛漲問題、商有相當辦法、第一步決從平定市價着手、使銀價不致過低、間接抑制卽金價、至根本辦法宋已草成、詳細提案、將參酌各經濟專家意見、提出政會討論、孔祥熙對於救濟新辦法、業脫稿、卽呈施、新辦法內容、據聞在銀兩口稅、絕對否認、惟對暫時取締交易所以防奸人之操縱、則默認、此不過無可奈何中之救急辦法、能否生效尚未可知、

(上海七日電)連日金價風潮、朝野極注意工商部昨有部內集會、專討論救濟辦法、聞已有結果、當晚由孔祥熙携滬與宋子文商洽、經濟界意見、此次金價暴漲、禁金出口爲重要原因、再則戰事影響、士貨不能輸出、因標金不能出口、而外匯暴縮、致成此果、惟有商請各國、爲救濟銀價計、印度暫停輸入中國、並請各國多鑄銀輔幣、以救濟銀之地位、此外積極實行虛金本位、以爲金本位之過渡、商之各國或可協助、與金價狂漲中外貿易、外貨亦甚受影響、

黨務問題

將再在津協商 覃振傅汝霖等前晚由平赴津 各省市海外黨聯發出擁汪電

【北平七日快訊】胡宗鐸、張知本、郭泰祺等前日由天津電覃振傅汝霖趙丕廉、請赴津一行接洽黨務進行、趙氏因在平尚有待商之件、未克即去、覃振傅汝霖、於今日(七日)下午八時十分相偕赴津、覃等此行、停頓之黨務、或有轉行活動之望、緣前日調人提出之粵滬兩個二屆宣言、各不發表一節、已由陳公博致電汪精衛、詳商一切、汪之來電、多半由胡宗鐸代轉、此時或已到津、亦未可知、汪之東電、既主張維持黨統、此時如談轉圜、必須往返磋商、而又須相當之時日、最近又有人以爲黨的團結、重在精神、即應在親愛精誠四字上做工夫、淸算舊賬、總無淸了之一日、革命環境、更不許其破裂、主張將擴大會議改爲中國國民黨中央統一委員會、凡革命中委及革命軍事主將、共同加入組織、其工作仍爲汪氏東電之第三屆全國代表大會與國民會議、所以主張第三屆全國代表大會者、無形中默認二中爲合法的機關、而黨統亦可不致有中綴之嫌、在南方之田桐李烈鈞等、對於此項主張、頗表贊同、將來北方、共策進行、覃振昨午語記者、對於黨之責任和團結希望始終一致、最後終有共同之點、以求結合云云、鄒魯謝持昨晨已赴西山一遊、晚間即可返平云云、

(又訊)中國國民黨各省市黨部海外總支部聯合辦事處、昨日通電全國、對汪精衛、東電表示同情、並請全國一致主張、完成革命、原電如左、

全國各級黨部、各民衆團體、各機關、各報館均鑒、近來黨務問題久懸不決、致使本黨中樞、無從樹立、中央政府不能產生、本黨同志及全國民衆悲憤失望、無所適從、近讀汪先生東電、主張由二屆中委招集中央黨部擴大會議、以中央黨部確定黨的重心、以擴大會議、集中黨的人才同心同德、務使三次全國代表大會及國民會議、以次籌備成立、本處認爲此種主張實爲解決目前黨務糾紛之惟一良法、竊查中國事勢、非討蔣不足以救國、非護黨不足以討蔣、惟有討蔣始足以剷除革命之障礙、惟有護黨然後討蔣運動方有革命之意義、故討蔣之目的、不僅在推翻蔣逆個人政權、尤在恢復本黨革命的中央發展民主勢力、實現民主政治、使軍閥禍亂、永遠絕跡於中國、第二屆中委旣依據本黨總章、繼續十三年總理改組本黨之精神而產生、歷年以來、曾領導本黨同志及全國民衆、統一廣東、完成北伐、淸共護黨、凡此一切革命工作、皆昭昭在人耳目、爲本黨同志及全國民衆所共認爲本黨之最高領導機關、而無可異議、本黨能於腐惡夾攻之中、及帝國主義嚴重壓迫之下、而保持革命精神不至於淪亡者、厥惟恃有二屆中委爲之領導、是以今日不言護黨則已、如言護黨而抛棄本黨革命法統、則無黨可護、現時惟有擁護二屆中委行使職權、從速籌備召集合法三全大會及國民會議、然後方足以奠定黨基、而安國本、乃竟有一二份子不念本黨締造之艱難、不顧本黨環境之險惡、獨唱其所謂「滬二屆」之異說、且更發表許多無謂之主張、於本黨多生一種滑稽的糾紛、使行將解決的黨務、又復因是而延擱、似此情形將何以慰全黨之革命同志、及前敵拚命流血之將士、與全國殷殷望治之同胞、且吾人之討蔣、乃以蔣氏之非法、今後所成立之中央、則必有法律之根據如以非法易非法、則非惟失去討蔣之意義、且將重蹈過去非法失敗之覆轍、遺黨以無窮之糾紛、本黨自歷經共黨蔣逆及一切腐化份子、摧殘以來、黨的生命、不絕如縷、欲使本黨健全、固須以多數下層革命黨員的力量、充實黨的生命、而同時必須有革命領袖、出而領導、方足以集中革命勢力、統一革命指揮、汪精衛先生數十年來爲黨爲國苦經奮鬥其光榮之革命歷史、與偉大之革命主張、昭昭在人耳目、實爲本黨現在惟一之革命領袖、欲挽救本黨之沒落、復興中國之革命、唯有本黨同志一致在汪先生領導之下、共同奮鬥始克有成、今汪先生既有東電指示解決黨務之方針、本黨同志、應以汪先生之主張爲主張、堅決奮鬥、以求其早日實現、本處僅代表三十四個省市黨部海外總支部、對汪先生東電主張、誓死擁護、敢有公開阻撓、或陰謀破壞者、本處當領導全體同志、一致申討、尚希本黨同志、及全國民衆、一致興起、共同擁護、革命前途、實利賴之、中國國民黨各省市黨部海外總支部聯合辦事處叩虞、

一致保護外僑

外部及韓復渠白崇禧均已對外有負責聲明

【昨晚北平電話】上海七日電、外部照會比、土、古、德、芬、西、瑞、丹、挪、葡、巴、意、日、各國公使及代辦、聲明政府負責保護戰地外僑之絕對安全、外王在外交討論會接見日使重光、比使華洛斯、重光聲明爲中止赴團之原因、比使則改定十日赴北平、

【南京七日電通社電】重光代理公使於今朝十一時赴外交辦事處、訪問王正廷、密談約一時間始行辭去、至會見之內容在重光代理公使、爲要求國民政府保護在華之日本居留民問題、

【東京七日電通社電】據外務省接電、韓復渠對於日本領事表明、將來不得已由濟南撤退時、待將濟南城完全讓於山西軍之日爲止、當殘留警察隊二千五百名、韓氏之親兵五百名、負保護外人、維持治安之責、故外務省現決定、濟南如無特別事件發生、即不發日本人撤至青島之命令、僅將散在山東各地之日本人、集合於濟南、信賴韓氏之保護云、

【上海七日聯合社電】據長沙來電、糟谷領事於五日午後五時與白崇禧會見、對保護日本居留民問題、要求中國方面之保証、白崇禧當即聲明對於保護外人、自己當負絕對之責任云、

外電所傳之奇突消息

蔣最近發出之五項戰略 韓復渠李生達進行妥協? 徐源泉與桂軍接洽反蔣

【南京七日電通社電】據確實消息、蔣介石最近以廣西軍佔領長沙感到後方危險、遂將戰策變動、六日對於各軍首領發出電令如左、

一、山東省政府須即日由濟南移至泰安、同時任命范熙績爲濟南警備司令、韓復渠爲山東全省治安會委員長、維持各地方之治安

二、第二軍以主力掃蕩隴海線方面之敵軍、限於一週內占領開封、

三、航空隊對於鄭州、作空中攻擊、幇助第二軍團占領開封作戰、

四、第三軍團以信陽岳州兩地爲第一防線、採取守勢、至今後之戰爭、可靜待中央之命令、

五、陳紹寬率第一艦隊、向湖南出動、阻止廣西軍之北進、

【大連八日電通社電】據某所來電、韓復渠之密使、於六日赴靑城、與李生達會見、約定擬於七日交出濟南、因此濟南城或將不以戰爭、歸於北軍之手云、

【漢口七日電通社電】據確實消息、第十軍長徐源泉之駐漢辦事處、昨夜與潛伏於漢口之廣西代表、協議倒戈條件、而廣西軍方面、乃以發表反蔣通電、南下攻擊武漢、爲第一條件、徐源泉如承認、然後再協議其他條件云、

解決黨是的兩條大路

(續)(陳公博)

繼而統一全國、而且今日二十多省的黨部、都在二中系統之下樹立、幾十萬黨員的黨籍、都在二中系統之下取得、今日豈能在王法勤白雲梯、陳公博三人幾句說話可以犧牲、所以不獨我們三個人、沒有這種資格和胆量贊一詞、就是汪先生、也沒有這種資格和胆量贊一詞、即起孫先生於地下、亦恐不能以一語抹煞現存事實、拿兩保存之說、說能、我自然對於維持二中、極端贊成、可是對於和滬二屆、對等合併、則非主觀之不願爲、實客觀之不容許、爲什麼呢、我雖不願說我要保存、而要人犧牲、但兩二中合併、許多理由、有說不通、辦不到之苦、第一、滬二屆之成立、姑不問其成立後之工作有無、及工作如何、即其成立之始、亦沒有多人知道、旁的人不說、拿我來說罷、大約人家看我、縱不是辦黨也算是談黨的、可是我只知有西山會議、有環龍路黨部、至於滬二屆、這件事實、我敢發誓在鄒謝兩先生對我說之前一秒鐘、我絕無所聞、所謂談黨的如此、其他可知、今日若以十五年來領導全國之二中、與秘密成立人多不知之滬二屆合併、我縱謂然、人孰能諒、第二、蔣中正之開三全大會、是不錯的、所大錯而特錯、就在指派和圈定的代表、然而蔣中正、猶有指派和圈定的代表、滬上二屆、恐因時間和空間之關係、並此而無、所以難道蔣中正指派圈定代表而無之會可以正紀綱、而滬二屆同人、倒可以昭團結、如此則對蔣巨狹、對滬何寬、縱吾人之心可原、而南京之口難塞、第三、滬上同人在去年十二月中、因倒蔣之故、曾發出臨時幹部宣言、他們的意思、很明顯的已取消上海黨部、而易以臨時幹部的組織、現在兩二中合併、不啻強二中合併於已取消的機關、我以爲機關雖然是由人產生、但忽而成立、忽而取消、忽而再復提出、似於民衆的觀聽、有點不能正確、因着這三個理由、我所以期期不能、並不敢贊同、如果鄒謝兩先生以爲改組派不能反省、這非不能、實所不敢、其實我們對於這次黨務的討論、不但抱着團結的精神、而且還排除羣議爲極端的讓步、我們所求者、僅有兩點、第一點、黨統、不可過於抹煞、使得上可以啣接十三年總理改組本黨的系統、下可以連貫而開正式三次代表大會、外可以塞南京之口、內可以安同志之心、第二點、對於二中系統、下之合法黨部、堅持只能整理、不能取消、使二十餘省的黨部、不至失其奮鬥立場、數十萬革命的黨員、不致飄泊無所、外此能讓步的、我們始終並沒有不容讓步之處、我們……就答應於二中宣言、西山同志要求聯名宣言、而且和與聯名宣言、極力避免算舊賬、矛盾之點西山同志自謂須發表宣言、我們也不敢加以批判、除宣言內容、不可仍取兩二中合併之方式以外、但求不與二中宣言抵觸、都可贊同、西山同志要求擴大會議、加推管鵬、何世楨、黃復生三先生、我們也未嘗反對、只留待擴大會議開後之決議、西山同志要求中央黨部不必貫以第二屆字樣、我們也就相當的承認、以爲中央黨部也可未貫以某屆名稱、將來也可簡單名爲中國國民黨中央黨部擴大會議、要之、我們對於西山同志、已自認讓步萬分、至於談黨、除非不談、旣談、似不能一概抹煞、還是既往及現有的事實和系統、這是我的意見和基本觀念、第二、就是談重新幹過了、這種辦法、我個人自無待說、十二分的贊同、因爲重新幹過、本是改組派的根本主張、現在右派的同志、都主張重新幹過、難道左派還有反對、和出爾反爾的道理、然而這種主張、雖然一番五次在有意無意之間、提出於西山的同志的口中、但這不是出於贊成徹底再幹的決心、而出於不願談統的成見、我以爲重新幹過、是再好沒有的痛快辦法、然而重新幹過、有兩個基本條件、一個是確定的理論、一個是中心的領袖、何以要有確定的理論?、因爲革命的集團、須成於充分的理智、並不是成於純粹的感情、爲什麼犧牲?爲什麼奮鬥?他們不但要有相當理解、還要有相當目標、若沒有理論、任何集團、只能集合於一時、不能集會於永久、只能集合一部的人、不能集合大多數的人、而且革命非擴大運動不爲功、擴大運動、又豈能單憑感情、所能行動與團結、現在談重新幹過、綱領是什麼?綱領又在什麼地方?這一切的一切都不談、而單談重新幹過、重新幹過、我不懂拿什麼來重新幹過?拿什麼來幹過?然而重新幹過、就照改組派的綱領嗎?這個我不便言、也不敢言、我不但在天津和西山同志第一次談話時、鄒謝兩先生頗慨嘆吾黨理論之不能統一、我曾明白當大家面前、只有最高幹部成立、大家坐在桌子上、用科學方法、把中國社會重新分析、如有更好和統一的理論、我寧把從前的言論放棄不談、

(未完)

風船大火

火油船隻均成灰燼 水手受傷落水多人 青島前海之慘劇

【昨晚北平電話】青島七日電、裕昌公司、三號風船、於七日、載火油赴美國軍艦裝卸、行至前海、發生火災、所載煤油五百餘箱、連同船隻、均成灰燼、水手受傷十三人、另有三人落水無踪、

工商部駐滬辦事處 前日裁撤

【南京八日本報專電】工商部陽(七日)撤銷駐滬辦事處、駐滬事務併工商訪問局

賀耀祖奉召回京

【昨日北平電話】南京七日電、國府參軍長賀耀祖奉某項要命、定八日由濟南返京、

海軍部事由李世甲代

【南京八日本報專電】陳紹寬赴漢、海部由李世甲代、

鈕永建張我華今日宣誓就內長

【南京八日本報專電】鈕永建張我華定佳(九日)在國府舉行宣誓就職典禮、

駐華葡使逝世 王廷璋代表政府弔唁

【南京八日本報專電】駐葡公使王廷璋電外部、新駐華葡使喪後、已代表政府向葡弔唁、據葡外長稱即派公使來華、

遼寧唯一小菜點 新開一適口菜點 本齋不惜重資特由北平約來出類拔粹的廚師夫所做各種湯菜點心無一不味高可口並且大小……皆可隨便……

精美扇骨 新奇古雅 書畫扇面種類繁多

交通銀行股東公鑒

朝陽大學畢業同學公鑒

京式！價碼爲首創計特別便宜　各界士女遇有會筵或便餐希駕臨嘗試　學飯莊齋便宜試必能保你滿意　地址在大西門裡路北樓房便是

慘！慘！
濟南藥庫爆炸詳情
附近房屋全被炸毀　傷亡居民爲數甚多

【濟南特訊】濟南市城內北門裡北極廟東西、各有軍械庫一處、存有各種砲彈、火藥、爲數甚夥、惟東庫所存者、大半皆係破爛之槍炮子彈等、一切重要槍彈地雷炸彈、均存西庫、昨（一日）晚八時二十分、北門裡軍械東庫、因天氣乾燥、突然轟炸、一時聲震全市、城內外及商埠居民、頓然惶恐、全市鼎沸、幸經警備司令部及公安局、聞警即派出兵士及警察、維持市面秩序、至八時四十五分、轟聲始行停止、茲將東庫爆炸、燬房傷人之慘狀、分誌於下、

▲被災區域……自北門裡街一號門牌至二十八號、各家房屋均被炸燬、閻子後街炸燬三家、南北歷山街炸燬五家、東西歷山街自一號至八號房屋全被炸燬、北極廟街自一號至十六號亦被炸燬、南北歷山街內三區第四分駐所及白衣菴亦被炸燬、秋柳園王某之白炙樓房被炸一部分、大明湖中曾公祠及張公祠之大門南北兩廳並劇場、又匯泉寺北大殿等亦均被炸燬、東關各街及北門外之下爐市各房屋亦多被炸燬、

▲傷亡慘狀……東庫駐有守兵一排、（係警備一旅二團一營九班）肇事後、均無蹤跡、現僅掘出炸死士兵李尙海之屍身、其餘尙無下落、二區四分駐所、駐在北門裏水竟寺、共有警士十二名、除出外担任勤務者六人、未有受傷、其餘在局內之六名、均被炸傷、北極廟居民瞿某（外號瞿肸子）外出回家、行至匯波門橋、與一軍人、同時炸死、東西歷山街八號王炳南之妻王李氏、炸去兩腿、血肉横飛、登時斃命、其懷抱週歲之小孩亦同時死去、現下附近之牆上樹上、尙有血肉痕跡、又拉車之曹某、其女年七歲、被炸燬之屋樑壓斃、狀極可慘、其餘受重傷者尙有五十餘人、而受傷最重者爲周貴、（頭部傷重）王森（背部受傷）二人、性命恐將不保、受傷者均經紅十字會抬往救治、至於查無下落者、尙不知其確數云、

▲被炸房屋……北門裡北首一帶、距離藥庫甚近、適當其衝、所有房屋、盡被炸毀、最重者爲鉗鑑山、王紹周、王乙清等十二家、靠近藥庫之城牆、亦炸燬二十餘丈、所幸天氣尙早、均未安眠、多在院中乘涼、故受傷者、尙居少數、若在十一時後、則該處居民將無生望矣、濟南市各娛樂場所、如濟南、銀光、眞光、明星四電影院、遊藝園、中華、國民三劇場、東庫爆炸時、正各娛樂所開幕之際、是日又爲廢曆端陽節、各戲院較平日觀客多一倍、肇事後、軍警嚴加戒備、初不令觀客出園、繼又令觀客出園、只准向北行走、東西南一律拒絕、一般觀客或往親友處住宿、或宿住旅社、一時大有草木皆兵、如臨大敵之概、

▲官方布告……（一）濟南市警備司令施忠誠布告、爲布告事、本日下午八時半、忽有轟聲、係北門裡東字藥庫、所儲彈藥、因天氣燥熱爆發、合行布告仰商民人等、萬勿驚慌自擾、切切此布、（二）濟南市公安局李鉞布告、爲布告事、本日晚八點半、係北門裡藥庫失愼、一致爆炸、現已撲滅無事、仰商民人等、勿得驚慌自擾、切切此布、李鉞並於翌早派員二人、赴災區調查、以便呈報市府轉呈賑濟、昨日省府紀念週、代理主席朱熙報告、已飭賑務會調查北門裡災情、設法急賑、惟災區難民遍地、尙無住所、官方宜速將災區附近之大舞台開房開放、暫令災民居住、以示體恤（亞民）

劉紀文
己由日本返滬　稱赴日係遊歷

【上海七日電】劉紀文夫婦今日到滬、據云此次渡日、除遊歷外並考察稅關數處、作改革借鏡、

禁煙二次會
因時局不定決展期

【上海七日電】行政院茲令禁煙會、第二屆全國禁煙會議展期七月一日舉行、該會以爲期甚促、又値車輿、交通梗塞、恐難如期開會、特呈院請再展期、已奉令俟軍事敉平後再定期舉行、

六日國務會議
張鈁代豫主席

【南京七日電】魚（六日）國務會議、主席譚延闓、決議案（一）公布修正行政院組織法第一第五第七第八各條、（二）公布修正農礦部組織法、（三）公布民國十九年浙江省賑災公債條例及還本付息表、（四）豫省主席韓復渠宥（十六日）電、請以張鈁暫代豫省主席、並在歸德組織辦公處案、決議准予備案、（五）韓總指揮復渠電稱、旅長徐桂林陣亡、請優卹案、決議以明令照中將陣亡例優卹、（六）首都建設委員會呈請、通令首都各機關、凡徵收土地、對於民地應依照土地征收法規定程序辦理、對於官地、亦應照給價値、移充首都建設費案、決議准照辦、

搶穀風潮　層見迭出
江西米荒堪虞

【九江通信】贛省每年外運米糧、除贛州、建昌、河口、與粵閩浙毘連之各屬、陸續運出不計外、由九江出口運往漢滬者、多則達百數十萬石、最少亦五六十萬石、全省稅務、向以此項收入爲大宗、今則大非昔比、不但內地各屬糧食、無可運出、而產米最豐區域、如撫州之李家渡、溫家鎭、南昌三港口、萑港、以及吉贛各鉅鎭、靡不異常荒歉、鄉間富戶、囤積米穀百數十石者、均被附近飢民、搶刦一空、現各縣市各機關、以及各級法院、接受此項控訴搶案、日必數起、多係饑寒所迫、受理者亦屬莫可如何也、至九江市、於搶米搶穀風潮、雖不多覩、而附近之都陽、星子、彭昌、安仁、建昌、湖口、彭澤、各縣、鄉間民衆、既困於匪徒之騷擾、又苦於糧食恐慌、致老弱轉於溝壑、壯者散之四方、其狀非常悽慘、最近上各產米之鄉、紛紛派人向滬採辦糧食、由滬運潯之西貢米、每日由輪運到者、約千餘石、統計半月之內、運進賑米、約在二十萬石以上、以素稱產米之區、運米口之省、一旦變爲乞糴省份、誠空前創聞之現今險象也、按贛省米荒、數十年未嘗一見、惟去歲因遭蟲旱之災、除贛東一隅、受害稍輕外、其餘贛南贛西贛北三區、收穫均不上三成、茲値青黃不接之時、早收尙須五十餘日、各處民食告罄、景象已呈、向年贛垣之米、皆係外縣接濟、今則反是、均在省垣辦米前往救濟、總商會視此情形、早在賑務委員會項下、撥款十餘萬圓、派員赴滬、採辦西貢米一萬担、藉資補救、現此項西米已運到五千担、在贛垣分九區售賣、限制每升售銅元四百五十文、己將米市每升五百文定價打倒、但各區售米、每日上午八時起下午二時止、無處不人山人海、擁擠不堪、強壯者日可買數次、而弱者則終日一升不能到手、截至現在、計各區每日售出之米、多者百餘担、少者亦四五十擔、省垣米荒、稍資救濟、爰由總商會議決、陸續匯款採辦、并通知各縣、許爲有限制的購買、查贛垣此次米荒、多半係米商造成、進賢門外郭正豐米棧、於二三月間、由市黨部交欵六萬元於該棧之郭青庭手、並發護照、令購米備荒、詎郭某專圖自私自利、將公之米、顆粒無有、現經公安局將郭拘到、勒令交米、或還現欵、然後處以相當之罪、

蘇監犯幾越獄
原因爲待遇不平等　高英等不受優待矣

【上海七日電】蘇監犯反對不平等待遇、微（五日）晨最拒絕進號收封、一部毀鎖衝出號門、幸早有警戒、未能越獄、經安隊拿獲爲首三十二人、均未決犯、加鐐收押、高英孫垣號監內桌椅、因反對被撤去、

王鴻一到平
專爲休息

【北平七日快訊】陸海空軍總部高等顧問王鴻一氏、前日（五日）下午十時由石家莊起程、昨日上午八時三十五分鐘抵平、聞王此來、係專爲休息、擬俟閻錫山返石後、再行離平前往云、

清華大學校長
喬萬選繼任聲甚高　一說羅家倫將回校

【北平七日快訊】國立清華大學校校長羅家倫、被學生反對自動辭職一節、已誌前報、據教育界要人云、羅氏現因教部會一度電請維持、業已決定不日回校、徹底整頓校風、惟聞京滬等處清華同學會、已來電歡迎喬萬選博士長校、北平清華同學會、得電後、紛紛至喬寓勸駕、惟喬氏迄無明白表示、按喬氏係美國哥倫比亞大學政治科哲學博士、芝加哥大學法學博士、歷任中央大學等校教授、上海特別法院推事、南京政府內政部統計司司長、現被任爲國際統計會議中國代表、生平著述頗富、最著者有英國政治之分權的趨勢、用客觀的統計法、證明英國政治最近之趨勢、在政治之科學上闢一新蹊徑、極爲歐美學者所推重、如歐格教授最新名著英國政府與政治、引用喬氏論最多、又卡男教授新著政治與政府中、亦極重視喬氏之貢獻、又臘斯基教授曾將喬氏名著鄭重介紹於政治學報、足見該書價値之一斑、

南運河春工
上月已開工

【天津七日快訊】本年各河河務局、爲杜防本年水患、奉省府民政廳令、急速籌辦春廂工程、及堤壩兩工、南運河以客歲水災甚重、對本年春廂工程、尤爲注意、前爲此項春廂工程、會經招標、計得標者三義、永陳春亭、承作壩工、賫聚公司、承作堤工、雙方已訂立合同、於上月二十八日、開始動工、並派員赴各段監工、又該河務局於春工開工後、會呈請建設廳備案、原文云、呈爲呈報事、竊查南運河春廂工程、奉令籌備、業經核發工款、職等會同遵照組織、按照組織章、分別成立、所有投標施工各手續、亦均積極辦完竣、即於五月二十八日、實行開工、除春工圖表及工費預算等項、另文呈報外、所有實行開工日期、理合會銜具報、呈請鑒核備案施行、又訊、建設廳昨特電南運河務局、詢問春工進行狀況、原文如下、南運河務局長覽、查本年春工迭經分撥工款、派員監修、現在至如何程度、工料如何支配購辦、望迅詳細見復、建設廳、

朱德脫離紅軍
改用青白旂　粵閩邊境匪共最近情形種種

【汕頭通信】紅軍第四軍朱毛匪部、及金漢鼎部叛兵周章等部、一竄閩田、一竄贛南、與粵省東江上游及潮梅各縣、極有關係、朱毛周章除外、尙有閩邊永定平和鄧熊之匪共、及豐順五華李古之匪共、皆足爲潮梅今日心腹之患、爰將最近半月來、閩粵贛邊情況、摘錄報告於下、（一）會鎢、朱毛匪部自五月二日集於會昌筠門嶺、聞因去歲攻梅縣失敗、被其黨僞中央開除朱德黨籍、故朱德己脫離紅軍係、沿用青天白日旗、惟兵士臂上仍然繫紅帶、頭上戴灰布軟帖帽、此次到贛邊、尙未殺人放火、並在筠門嶺佈告安民、令商店籌餉、初則三千圓、再兩日要六千、再兩日又要一萬、商民知彼不懷好意、果然一星期之後、向各商店索槍、甲種字號十桿、乙種六桿、丙種四桿、商民無槍可借、彼則變通辦理、借銀替代、每桿一百六十五元、商民因此完全遷逃、武平城內居民、凡中人之家、皆遷到粵境、閩贛邊境、市面蕭條、近在會昌與工拆城、並向各商借餉、拘富農幾近二百人、朱德股日有一部匪軍到興甯羅岡、興甯縣長分電汕省告急、外間遂風傳興寧失守、駐梅縣第八旅派廖起榮營開往防堵、朱毛退去、十四日又突由潯塢侵入平遠、東石、平遠縣長羅駿超探得匪約二千餘、縣城警隊力薄、急退出城、紮於離城十五里之高崗上、城中居民、紛紛遷避、蕉嶺興寧、十五日羅縣長探得朱毛匪軍實力不充、即率警衛隊回兵迎擊、羣情如何、一言人人殊、（二）汀州、第十二師金漢鼎部叛兵周志羣章杵兩旅、受人唆使、在閩贛邊境叛變、由江西瑞金石城竄至閩西汀州、爲根據地、收編土匪散軍、外間傳周章竄向粵邊者、並非事實、近聞周章兩部、分竄寧化清流、欲乘機窺伺閩北、延平盧興邦師長、近特調陳榮標團駐於建寧將樂、防周章從歸化寧化侵入閩北、周志羣部第六十八七十二兩團、約有三千人、十二日入駐寧化、駐城隍廟關爺宮、有步槍二千餘桿、迫擊砲手機關槍均齊備、子彈亦充足、永安寧洋方面之駐軍某（郭鳳鳴舊部）一團、有亦投周章、盧興邦在閩北積極佈防、十四日周志羣在寧化之兵、突撤回汀州、外間所傳周章侵南雄韶關及大埔之說、絕不可信、周章與朱毛亦不相聯合、且互相防禦、（三）閩南、共產黨紅軍鄧壹、湖南人年二十餘歲、四月三十日竄擾大埔縣城、被梁若谷一擊潰敗、該股匪共在大埔敗後、七日再擾平和縣太蘆溪、被張貞駐平和軍隊陳志大營擊潰、斃匪三十餘、生擒十餘、獲槍十餘、十二日平和象湖山長樂一帶、楊育廷駐軍與紅軍再戰、約四小時、在小蘆溪過去五里地方、將匪包圍、繳獲長短槍七十杆、俘虜三十餘名、現正在搜擊中、（四）豐順、紅軍李明光、五華古大存、有匪約千餘、本月曾陷五華梅林鯉魚崗安流、梅縣毛維壽旅長派十五團田國璋營往剿、老虎石雙頭下、人民亦武裝助軍警剿匪、田營長率同五華基幹隊由溪渡河向黃坑散坑前進、攻老虎石李古之正面、第七區鯉魚江警隊在錫坑集合、由鯉魚江反攻安流、大田武裝民團由周江前進、攻匪之背、十二日三面將李古共匪包圍、血戰一晝夜、生擒匪長官一名、斃匪長官四名、斃匪二十餘名、傷者極多、五華八鄉安流老虎石恢復、陸豐陳營亦繞道羅逕塲馳至、現古李已逃入豐順山中、

劉珍年
整飭軍紀　提倡教育
舉足重輕之　似無軍事行動

【芝罘通訊】駐防本市之劉珍年氏、對於所部官佐士兵、約束最爲嚴厲、日前劉氏深恐所部日久懈懶、有碍軍譽、又重申誥誡通令全軍、略謂、務須無論行軍與駐防期間、務與民衆接近和諧相親、切忌言語粗野、惹人厭惡之心、又官兵因公外出務要步行、不得坐洋車、尤不得帶領隨從、前呼後擁、有犯舊日官僚惡風、至於與商民交易公買公賣、爲軍人之本分、市物價値固不可抬之過高、但强買强賣、害及商民、軍律定有專條、犯者亦萬難饒恕、願我一體官兵、競競自勵、勉成爲紀律之師云云、又劉氏於治軍之暇、尤稱熱心教育、兩年以來、從旁設法補助各學校經費、不遺餘力、近以膠東各處女子教育、甚形缺乏、擬在烟台設立女子中學一處、頗以開辦伊始、籌備維艱、日前第八中學校長于笑川、由省返煙、陳述此事、劉氏聞悉、表示極願幫忙、協助籌備一切、並立刻派人覓妥校舍一所、爲高恩洪宅、均屬建築宏大、極適合學校之用、據聞劉氏除面囑于校長轉達何廳長外、昨又專函教育廳、內有事關提倡女子教育、不避越俎之嫌、願竭棉薄、協助籌備、俾得早日成立云、

陶冶公返平
謂晉鈔價格漸升高

【北平七日快訊】陶冶公、於昨日下午二時由幷返平、記者往其私寓訪晤、陶談此行經過如次、兄弟（陶自稱）前因某項要公、亟待與閻面洽、當於上月三十日離平前往石莊、而閻已先一日前往滄州督師矣、兄弟遂即由石轉車赴幷、晤見趙次隴、趙表示黨的問題仍盼能早日團結、然後軍事政治才有出路、至晉鈔跌落事、商主席等連日開會調查結果、己悉此事全係奸商故意跌價、坐獲巨利、此種人只顧自己發財、不惜紛亂社會金融、居心實堪痛恨、現己由幷公安局厘定章程、嚴行禁止、日來晉鈔價格己逐漸升高、毫無問題矣、兄弟於本月三日由幷啟程返平、過石時曾晤及賈秘書長（景德）據談前方三路軍事均勝利、詳情與日來平市報章所載者大抵相同、故不多贅、閻迄今尙在前方督戰未回石、汪精衛昨有電致閻、謂日內即可北上、至此因另有他客來訪、記者遂興辭而出、另據太原訊、陶冶公於二日由平抵幷、同來者有總部高等顧問王式垣、東北陸軍砲兵監部軍官關豁天等、此來聞係向趙次隴商啟予報告在平黨務會議詳情、並徵求趙商對黨務意見、晚七時許、記者往正大飯店訪陶、就詢北平黨務會議內容及前方戰況、陶答云、隴海平浦兩路戰事、第三方面軍日來甚爲順利、第三方面軍向濟南進迫、山東問題、最短期間、即可完全解決、閻錫山氏已於五月三十日由石前往滄州、指揮三方面攻魯各軍、隨閻赴前方者、只有參謀處長辜仁發、及少數隨員、並一部分軍憲而已、餘如總參議周子良秘書長賈景德並大部軍憲及各方代表、均留駐石莊、所有黨務問題、數日來雙方同意、由粵滬二屆各發宣言、並擬定委員中、粵二屆出十四人、滬二屆出九人、閻馮兩方出七人、以至迄今尙無結果、不反對、因改組派方面青年、不易事、本人此次來幷、因趙次隴先生爲調停黨務及預定委員之一、特向其報告月來協商黨務經過及目前狀況、今晚謁趙、詳加報告矣、擬三日離幷赴石返平云、

談歸德戰況
孟憲吉病院中
血肉相搏亘十日之久

【北京七日快訊】第三方面軍第一師師長孟憲吉軍醫處長范光祖日前來平、記者昨往同仁醫院投刺趨謁、誌其談話如左、敝部係十八十九兩日奉命開蘭封、加入作戰、時第七軍關福安、第二十軍劉春榮奉令進攻曹州、本人任務、掩護關劉左翼側面、向寧軍進攻、時關劉已到曹州、本人相距祇十餘里、當時右翼萬（選才）馬收集作戰、本人又奉令移往鐵道線附近援萬、旋又奉令移駐歸德西之小塲地方、距柳河二十里、側翼爲本人之三團、自上月二十二日起、寧軍爲避堅擊弱起見、劉峙一部陳繼承全部熊式輝部四團、共計二十團左右、先後來攻、近距離時爲七八米達、白刃相接約六七日之久、待至二十九日、敵疲不支、退至一千米達應戰、在二十二至二十九日期中、敵軍官兵每日僅吸水充飢、兄弟以寧軍後退千餘米達、乃請示敝軍長（孫楚）相機反攻、三十號晚、本人邀集三個團長講話、願與士兵同生同死、以城池共存亡、士氣大振、猛力衝鋒、連奪兩村寨、寧軍援軍大至、至天晚寧軍援軍又增、本人見勢己至、除前進外、決無生路、遂親由玉皇宮關帝廟向前線指揮衝鋒、槍彈橫飛、猛烈異常、衝至歸德城下、寧軍機關槍子彈注如雨點、一彈落於兄弟之左頸下端入至右脇、不出、當時倒地、於昏迷中、尤指揮進攻、是時毛軍增援隊馬師至、前進奪寧軍槍械無數、孫軍長當命兄弟向後方休息、一號由蘭封啓程返平、昨日在醫院用X光線照視、並施用手術割口三寸長兩寸深、將子彈取出、一談次間以取出子彈示記者、一回憶本人此次作戰約十日、防地四十里、寧軍死傷經兄弟檢驗約十千餘人、其內營長陣亡十餘員、下級官無算、寧軍飛機雖時時來轟炸陣地、然毫無效力、我山西之手留彈、彼等一見即謂迫擊炸彈、視之生畏、本人精神極好、預計休息若干時、即可趕赴前線、按孟憲吉氏字英傑、年二十八歲、黑龍江人、保定軍官第五期畢業、民九入赴山西、以刺槍劈劍著稱云、

日海會代表若槻等
昨晨到香港今午出發返日
預定十八日可歸抵東京

【香港七日電通社電】若槻全權等、乘北野丸預定於八日晨六時航抵香港、停泊九日正午由當地出發經由上海、約於十五日可抵門司云、

【東京七日聯合社電】若槻全權預定於十八日歸抵東京、海軍軍令部特派下村海軍大佐至上海迎接、鈴木書記官長、川崎法制局長官預定至神戶出迎云、

日本對華貿易
伍月份輸出不振

【東京七日電通社電】大藏省發表日本各要港五月中對中國各地及關東州香港之貿易情況如左（單位千元）

輸出　三一二二七、
輸入　二一五〇五、
出超　九七二二、

依右述貿易情況較之昨年同期、輸出減少一千六百萬七千元、輸入減少二百零七萬九千元、自一月以來之出超額、竟減少二千五百二十四萬四千元、對華輸出極爲不振云、

綏遠建設廳　整頓水利
擬定考核成績章程

【包頭通訊】綏遠水利總匯、悉在包西、向無考成辦法、茲經建設廳馮廳長（曦）提案、於省府第五十次例會、決議原案修正通過、大與包西水利下層工作有關、今將包西水利成績考核章程十四條誌下、第一條、本簡章爲注重包西水利下層工作之考核、參照中央頒佈之水利官員考績條例規定之、第二條、在本省水利成績考核章程未頒布以前、包西水利服務人員成績考核、暫依本簡章規定行之、第三條、成績考核、每屆年終舉行一次、由建設廳辦理、分別獎懲、第四條、對於辦理包西水利之局職員、獎懲分左列五等、上等加薪、上中等記功、中等無功過、中下等記過或減薪、下等免職、第五條、對於辦理包西水利各渠水利公社之經理副經理及董事會董事等之獎懲、分左列五等、上等頒給獎章或獎狀、上中等嘉獎、中等無功過、中下等申斥、下等撤換、第六條、考核成績、下列中下等相連二年者、以下等論、但功過得互相抵銷、第七條、局長委員等有左列事實之一者、應察核情節、酌擬獎勵、（一）整理渠務工作勤奮、（一）能將受水田畝逐年增加者、（一）督察各渠堤壩鞏固、不發生決口淹田之患者、（一）承辦查報各事概不延悞、（一）指導各渠社辦理渠務社務、悉遵定章者、第八條、局長委員等有左列事實之一者、應察核情節、酌擬懲戒、（一）怠於監督防制、致釀成水患者、（一）處置乖方者、（一）違背法令、對於所受渠社事務、督飭不力、致務廢弛者、（一）任聽渠社事務廢弛、不加檢舉、或徇護者、第九條、各渠經董、有左列事實之一者、應察核情節、酌擬獎勵、（一）辦理渠工社務熱心負責者、（一）搶險防災、奮勇勤勞、弭患無形者、（一）修治渠道、使受水田畝較上年增加者、（一）辦理渠務社務、悉遵定章者、第十條、各渠經董、有左列事實之一者、應察核情節、酌擬懲戒、（一）對於職務、處置乖方、或虛糜公款者、（一）怠於職務、督率不力、渠工廢弛、致受水田畝較上年減少者、（一）弛廢職務、常不到社者、第十一條、獎懲統由建設廳呈報省政府核定行之、第十二條、本簡章所不及者、仍適用水利官員考績條例、第十三條、本簡章如有未盡事宜、隨時修正之、第十四條、本簡章自公布日實行、

濱口赴鎌倉
在別莊靜養

【東京七日聯合社電】濱口首相於七日午後乘汽車赴鎌倉別莊靜養、預定於九日或十日歸京云、

昨收外埠賑欵數目
共一百二十元零二毛

昨日（八日）外埠寄賑欵至本報者、計四起、共欵一百二十元零二毛、茲將欵數及捐欵銜名分錄於後、

桓仁縣　沙尖鎭基督教信義會捐現洋三十四元　計開　中華基督教三育小學校生全體捐現洋六元　基督徒齊興國十元　劉益三十元　馮學曾一元　李志悅一元　王奎士二元　張廣忠三元　王富堂一元

遼陽縣　分社代收遼陽女子師範師生捐欵六十元零七毛　計開　徐維熙現洋陸元　李鐘秀　陳寶瑋　劉銘恩　劉愚山　徐春德　吳勵生　虞松如　王鳴皋　李香圃　何晶晶　楊心培　李重仁　朱純一　李麟書　劉師言　王樹階　袁玉冊　等十七人各一元　陳玉章　單桂榮　楊玉霞　丁玉芳　許壽芳　王敬文　邱淑珍　任玉梅　李榮珍　趙光堯　安慶倫　宮和玉　宋國賢　趙秀卿　張艷春　喬德純　等十六人各二毛　譚玉芳六毛　李桂春六毛　趙增芳一毛　劉士珍四毛　徐桂珍五毛　楊雲樵　李韶琴　蘇婉娥五毛　劉慶　吳敬榮　劉蕙怜四毛　呂純貞　張汝蘭　坤芝　徐五毛　李德祥　劉蘊　姜佩寰　韓娥　劉紹岩　王書琴　甯淑鮮　胡蘭情　李春艷　等十九人各二毛　解鳳閣　張淑文　一元　關玉坤　袁玉書　趙桂　張菊英　韓玉珍　趙英傑　蘭　曹之貞　馬　解榮華　艾永珍　等六人各二毛　賈榮萱四毛　唐英傑二毛　謝淑良二毛　趙淑銘五毛　李仁圃一元　王蔭坤五毛　陳玉潤四毛　喬文華四毛　王玉琦二毛　王翠蘭四毛　王貴珍　曹素珍　馮素娟　徐淑娫　金玉瑨　陳寶珍　李秀珍　王純　王連純　等十四人各二毛　宋鏡秀　王秀貞　陳慶檪　宋鳳閣　徐靜綿　劉素琴　鄭本娥四毛　劉桂貞三毛　陳素珍二毛　趙玉怜二毛　劉靜姝二毛　鄭玉馥二毛　孫智亭五毛　素娟二毛　及遼陽本街住戶陳玉濱二元　許海濤五毛　宗五毛　仁母院十二元

公主嶺　分社代收捐欵十五元五毛　計開　趙名山二元　張國斌一元　王少卿五元　劉書田二元　夏本中一元　馬海雲五毛

鞍山　製鐵所機械工廠同人捐欵十元　計開　劉侗春二元　梁治邦一元　何學詩一元　王鴻德一元　王俊傑一元　周德盛一元　姚化一元　孫玉林一元　宋德文一元

總計昨日共收現洋一百二十元零二角

更正

公主嶺分社前代收木蘭班趙恩山捐助陝災賑欵、本報刊登銜名時、木恩山、又誤排爲趙蘭班、又第三十七團官長捐欵銜名單內誤張文泉爲楊文泉、均此更正、並希鑒諒、

交通銀行董事會啟
本行十八年份股息現定於六月三日開始照付、請即查照向例携帶股票向就近本分支行憑取股息可也、除分函外特此通告

朝大畢業同學會東北分會啟
敝會員已有百餘人、惟恐尙有同學未及聞知、特茲登報公告、倘未加入各同學將姓名住址及現在通訊處從速函告瀋陽同澤新民儲才館司法班文君人豪以便另函邀請參加其策進行爲荷

北平縹緗館美術社向以美術品名於時尤以扇骨一門花樣奇者名家雕刻古雅可愛今爲提倡風雅將各種扇骨陳列於遼寧大西邊門外大成旅館二十七號如蒙選擇即請惠臨

夏令應用的熟羅 花紡 花素廠紗 印度綢緞 廣東拷紗 印花衣料 細綉旗袍 禮服裙

料 雨衣料子 毛呢毛紗 極細夏布 京染貢竹布 無美不備 茲爲酬答主顧 特將各

天津

中原公司

夏季大減價廿一天

由六月十七日起

並設函售部以便遠客

經綿咳嗽劇烈腰疼

爲韋廉士紅色補丸治愈於南洋安順

患腰疼咳嗽乎若然佳音在此讀閱其詳廣東大埔陳菊士君現在南洋安順三利公司職員嘗患咳甚劇而腰疼之甚竟至步履維艱今則康强茁壯一如其背影之傳神君亦欲知其何道以致此乎陳君自述其病情及其治愈之始末如左

「去年鄙人身體甚弱咳嗽纏綿腰疼劇烈循至步履維艱形容瘦削胃納全無如是者凡數月直至試服韋廉士紅色補丸方見飲食漸增腰疼略減於是耐心守服身體日佳不久咳止腰强諸症悉愈現在不特無腰疼咳嗽之苦即從前之精神體力亦已復原矣」

韋廉士紅色補丸爲天下馳名清血補血之聖藥其治愈腰疼者濟血液去其中所含不潔毒故也至於患咳嗽咯血之人其肺必弱韋廉士紅色補丸由補血之功健肺經之弱肺强則咳自愈矣不特此也斯丸且亦爲治療血虧腦疲消化不良未老先衰痛瘋癱疾久病愈後及婦科各症之無上良方也

價目每瓶一元五角六瓶八元郵費不取　遠東總發行上海江西路六十號韋廉士醫生藥局各埠藥房均有代售惟須認明眞丸裝璜如下刊圖樣

按其額視其舌

便知其須用嬰孩自己藥片否也

小孩病狀發熱舌胎最爲顯著發熱多因內部發炎舌胎多因腸胃失序嬰孩自己藥片爲和血消炎潤腸和胃之良劑故凡小兒發熱食積以及一切腸胃之疾病均奏神効如皋時利公司包君受之來函云「小兒起風時患疾病幸舍間常備嬰孩自己藥片一遇發熱傷風便閉泄瀉等症投以此片無不應手而愈今年夏間渠患痰喘發熱新秋又患便難下痢均以此片治愈故鄙人對於該藥片之功益加深信矣」

價目每瓶六角六瓶三元郵費免收遠東總發行上海江西路六十號韋廉士醫生藥局各埠藥房有均代售

婦女福音

此處有一道婦女福音係由湖南衡山馬石安山房馬鄂華先生傳來馬先生云「七月間舍下女戚患大便祕結月餘不通後服淸導丸數劑即能依時如厠體氣大勝從前其後舍妹亦患斯病五日不解家父囑投清導丸數粒翌日亦即告痊時眞藥中之神品也」清導丸微利平肝治頭痛頭暈去面疹口臭防傷風瀉痢助消化解痔瘡除一切由便祕發生之疾病性和粒小服後絕無絞痛峻瀉之弊不特爲尋常婦女之良丹亦老年人及孕婦之益友也

價目每瓶六角六瓶三元郵費免收　遠東總發行上海江西路六十號韋廉士藥局　各埠藥房均有代售

擦面最宜

双美人牌香皂

使肌膚潤澤增光故擦面最宜洵爲最優良之世界的香皂

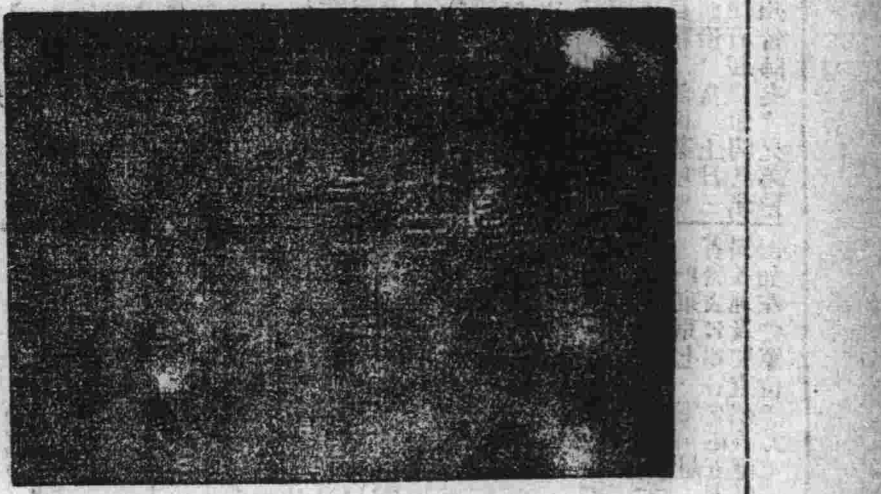

蘭爲花之王　苦林爲女中絕色　人皆愛之　所以老蘭香皂及苦林香皂　願受世界之歡迎

茲爲酬謝愛顧者起見特備原貨三百箱凡購一箱即贈獎券一張頭獎金一百元如購滿五箱者另贈五箱獎一張頭獎金一百元定額三百箱售罄立即開獎大好特機會幸勿失之愛顧諸君盍興乎來

大阪福井花香舍化粧品製造廠特獎

遠東總經理 西尾洋行總經理謹啓

電話二三五三番

凡本國建築公司有願承造者自登報日起至開標前一日止携保證金一紙押金現洋一百元（不中標時發還）及圖費現洋二元（無論是否中標概不發還）一併交到本總台庶務處以便領取標單圖表說明書等詳估填投入本台標箱內有得承造者本台仍自擬是衡

本館爲優待旅客溫暖合度計不惜巨資特將各等客室完全裝修暖汽安設美觀爐片暖度合宜適於衛生恐未週知特此敬告如蒙賜顧無任歡迎
館設大西邊門外鐵道東路南
中國電話局南分四號

項下附收賑款救濟遼西災情歷經辦理在案本會審度情形亟應將該項附收賑款取銷茲定于本年六月一日起所有電報電話賑款一律停收除呈報並分行外特此廣告

爲廣告事查長途電話通告費一項自本年六月份起一律停止徵收除分令外特此廣告

[illegible]二等候車室內小賣營業（投標者任自擇）定於六月二十日在本局開標如有願意承辦者可於開標五日以前到本局車務處營業課索閱詳細章程按照規定手續幷繳押標款五元（得標與否發還）隨同投標可也（路5、13—6、13）

瀋水

蟄庵筆記（續）（蟄石）

市俗積弊之三　算卦

要說世上最能誤人的卜、就算鐵板數、文王卦等等、因爲占出來的卦、均是預先規定、不論誰占也是這一板文章、隨意抽出、原沒什麼規定、就是卦辭所規定、也不過是一種掩人耳目的方式、似乎不能算作什麼規範、比如人來求卜、吉凶原不可定、得着吉占就算吉、得着凶占就是凶、趕上那卦就是那卦、全憑當時手頭上氣數、如果兩人同占一卦、我想他們所求的因果決不能一個樣、即是這樣占法、就是一個牢不可破的成規、也就是不可信的明證、況且所謂文王卦鐵板數等等、無非全是担定、也不能算作什麼神秘、可以奉行的、不過算這種卦時、全靠着術士的流口、當時一點靈機、能以察言觀色、衡着占者的心理去說、好叫人家信服、還有一種文王卦抽貼兒、每個貼兒上費着一個畫圖、斷文取義照例寫着四句歌訣、術士照例讀一遍、接着又照圖畫解釋一遍、還有不把歌訣寫在貼上的、全憑心記口述、顯出純熟的意思、無非全是生意、不論怎樣、歌訣念完講完就算歸了、就是有問問什麼事、或多大歲數、斷候日子、全是外添、爲的是叫人信、目的無非騙幾個錢去吃飯、就有這一般人、圖便宜、還有疑事要問卜斷吉凶、就不到有准價錢算六爻同奇門的地方去、就把貼兒抽出、就算虛應故事的問了一問、卜就能決疑、臨完什麼也沒有得着、還說算的不錯、你說這是不是自欺、不過較比多花錢算的卦、一樣問不出所以來、還算是省錢熱鬧哩、再說抽貼兒大半是抽三張、張張不同、有好有壞、久吃牟意門的、還說這是三爻什麼上上中下上中等等、（未完）

牛畝寄廬談石（續）（儒丐）

巨富山

碑利城

按、碑利即碑麗、前云碑麗不息、二家爲看烟平穰城民國烟一看烟十弍連二家爲看煙佳婁人國烟一看烟卌三梁谷二家爲看煙梁城二家爲看煙安失連廿二家爲看烟改谷三家爲看煙新城三家爲看煙南蘇城一家爲國煙新來韓穢沙水城國煙一看烟一牟盧城二家爲看烟臣比鴨本韓五家爲看烟句牟客頭二家爲看煙永底韓一家爲看煙舍蔦城韓穢國煙三看煙廿一古□那羅城一家爲看煙炅古城國煙一看煙三客賢韓一家爲看煙阿旦城雜彌就合十家爲看煙巴奴城韓九家爲看烟若模盧城四家爲看烟各盧模城二家爲看烟牟水城三家爲看烟幹上利城國煙二看烟□而巳城（按此當是彌鄒渤文）國煙七看烟七□利城三家爲看烟豆奴城國烟一看烟二與利城國烟二看烟八須鄒城國烟二看烟五白殘南居韓國烟一看烟五大山韓城六家爲看烟農賣城國烟一看烟閏奴城國烟一都烟廿二古牟婁城國烟二看烟八瑑城國烟一看烟八味城六家爲看烟就咨城五家爲看烟彡穰城廿四家爲看烟散那城一家爲國烟那旦城一家爲看烟句牟城一家爲看烟於利城八家爲看烟比利城三家爲看烟細城三家爲看烟

按、後漢高句驪傳云、凡有五族、有消奴部、絕奴部、順奴灌奴桂婁部、是碑紀諸城則有豆奴閏奴昌奴巴奴之號、蓋其舊部以奴名之例也、又置守墓人烟戶、即八烟戶口之謂、今各行省戶口冊、猶名烟戶、其所謂國烟者、則皆其所略來韓穢人、令其看舊民之汛、而謂敬之、碑所云盧其不知法則、復取舊民一百十家、故看烟之數、倍徙于國烟也、讀碑者、於此文義多有疑滯、不可聲通、詳釋碑文、前後悉得其主名、爰爲證明、足稱孤本、國罡上廣開土境好太王存時敎言祖先王但敎取遠近舊民守墓酒掃吾慮舊民轉當羸劣若吾萬年之後安守墓者但取吾躬率所略來韓穢令備酒掃言敎如此「未完」

本欄啓事

本欄歡迎投稿、擇優奉酬、惟望賜件封面、注明（瀋水）字樣、用便檢閱、至所欣禱

櫻桃小識（天虛我生）

櫻桃性熱、小兒食之過多、無不作熱、常人多食、則流鼻血、顧俗每於立夏節日、必以櫻桃餉兒童飽食、初不知其何所取義、近以盛傳腦膜炎症、細考病狀、即即世之所謂痧、亦即中醫所稱爲痧、又稱爲麻、又稱爲疹子、與痘相似、而所患不同、痘爲陰毒、此爲陽毒、凡人有生之初、胎中所秉之毒、必當發洩一次、故此二症、凡人皆所不免、惟在兒時蘊滋不深、透發自易、若至長大成年、往往雜以感冒、容易誤投溫藥、蓋其初起、皆患劇熱有類傷寒、亦似傷暑、投以涼藥、無不閉塞而死、百無一活、若用西藥以冀消炎、或取下瀉、如退熱冰或硫酸鎂之類、則熱毒下陷、深入胃腸、因而絕食成痢、不可救藥、蓋比比也、櫻桃主透發內熱、凡患風病及寒熱病人、食之立發、其解藥、則以青皮甘蔗榨汁飲之、故王維櫻桃詩云、飽食不須愁內熱、大官還有蔗漿寒、古人於物、必窮理而著此、正與東坡食栗相同、蠲時上元燈火、及清明紙鳶、皆係小兒仰面去內熱也、立夏爲陽氣最盛之時、若至夏至、則一陰己生、陽氣漸復潛伏、透發爲難、故欲利用櫻桃、發其內蘊之熱、以洩胎中所受之陽毒、驗方有用櫻桃四五斤、密貯磁瓶、埋之土中、經二三月自化爲水、取用一杯、溫熱以滋乘死不出之麻症者、足知飽啖櫻桃、正以促發內熱、使勿蘊藏爲患、而本草拾遺於甘蔗下載黃海若云、凡痘疹不出、及悶痘不發、毒盛脹滿者、宜青皮甘蔗榨汁與食、不時頻進、則痘立起、其寒熱解毒之功、過於蚯蚓白鴿、惜人不知其功用云、由是觀之、則輞川詩中所謂蔗漿、益可信其格物之深、大抵痘疹欲其透發、則用櫻桃、既經透發而後、欲其清熱解毒、則以蔗漿爲其後盾、上述二方、僅具片面、轉不如輞川之詩、合於醫理、所謂不須愁者、正謂不妨飽食、使內熱透達於外、而所謂大官還有者、則因所詠櫻桃、係由御賜、大官乃御廚之官、猶今西廚之稱大司務也、既賜櫻桃於百官、則百官不敢不飽、而又愁其內熱暴發、故言廚中還有蔗漿一物、取其寒散以解熱毒、凡受賜者、不可不知、古人之詩、不徒詠歎而具深義如是、洵非今人所能夢見者、邇日櫻桃正在上市、而唐詩或非今人所屑讀、故特誌之、

叢談

察鑑泉之妙語（生生）

清穆鑑泉敦確公察杭阿、籍隸滿洲鑲白旗、嘗謂友人曰、人皆譏我輩爲小鞬子、吾竊不以爲然、非有惡於鞬子之名、蓋實際本不如是也、試問我輩祖宗進關而後、誰家不蓄小跟班、而小跟班又豈有安分守己不復作怪之理、然則現在鞬子、大半均小跟班生、小跟班均是漢人、則種族已合同而化矣、而尚以小鞬子呼我輩、不己慎耶、友人聞言、蓋深嘆其痛快也、

金粉世家（四三八）張恨水著

第十三回　好夢不荒唐此鄉堪老　多情難解脫到處成雙

曾美雲道、是那一家小姐、現在在北京嗎、烏二小姐笑道、是那一家小姐、還話……說時、眼光可就望着燕西微笑、燕西笑道、你要說只管說、沒有什麼可守秘密的、烏二小姐將手一指道、說的人來了、你瞧、燕西看時、却是白秀珠和他嫂嫂二人攜着手並肩走來、他們走過長廊、就直向這邊欄干外來、烏二小姐就站起來連喊白小姐、秀珠見了烏二小姐、點了一點頭、只臉上帶了一點笑容、並沒有說別的話、曾美雲因爲烏二小姐未曾介紹、當然招呼、燕西坐着沒動、却也只對秀珠姑嫂兩人笑了一笑、這個時間很短、只一會工夫、就過去了、但是秀珠一個人、又不住的回轉頭來望、臉上似乎帶有一種冷笑的態度、燕西看見、心裡倒未免添上一層不快、因爲和烏曾二人談衍了幾句、說道、我忘了一句話要和秀珠說、請你二位坐一會、我就來、烏二小姐道、你有公事就請便罷、我們不敢强留、燕西明知他話中有刺、倒也不去理會、帶着笑容、點頭而別、隨着路逕到秀珠身後來、白太太一回頭、便笑道、七爺來了、秀珠聽了、頭也不回、像沒有聽見一樣、依然向前、燕西跟上來並排而走、便笑道、今天怎樣有工夫來、秀珠轉着眼珠看了一眼、什麼話也不說、燕西笑道、同在椅上坐的那位、你認識嗎、那是曾美雲小姐、（未完）

註冊商標

中國廣生行有限公司優美粧飾品

冒效必究

雙妹老牌花露水

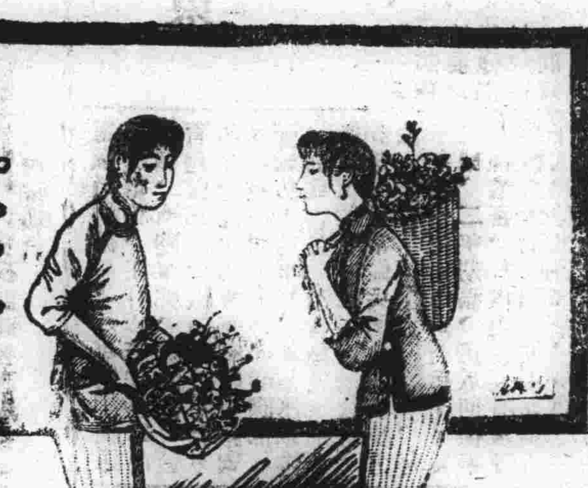

花露水之製創自歐西流消中國喜用之者既衆則外溢之利益深處茲盛言商戰競保利權之秋豈可不思挽回之策然製之未諳其法則徒勞罔效本主人於化學一道心得有素故將生平所學稍盡義務乃廣搜奇花大集異卉製成斯露用之者如入蘭室如遊香國同胞其歡迎乎

價目　大號五毛四　二號三毛四　三號二毛　四號一毛四

雙妹老牌菓子露

檸檬玫瑰柑橙桑枝杏仁沙示羅十菓果飲之則菅提士多啤厘將此露一分開水各份飲之原質之勝過市上所沽之檸檬等水比清有菓子汁居家出外遊玩地方利便不可少之品也此乃露暑天解渴生津開胃消食

價目　大瓶一元零八分　中瓶六毛　小瓶四毛

總發行　遼寧鐘樓南　電話七百八十號

夏令到、日光暴；只晒得頭暈眼花、口乾舌燥；原來是忘帶了、國產五福牌的

琊琊草帽。

原質高、製法妙、巴拿馬新式眞時髦。愛用國貨的諸君且請駕臨本城各代理處比較

遼寧小西門小什字街南中間

全成立德記啓

全國唯一照相通信機關

東北新聞影片社

承攝印各種電影片
出賃東北時事影片
供給東北新聞照片

瀋陽十一緯路一四〇號　無線電報掛號一〇七五　電話總局二一〇五八

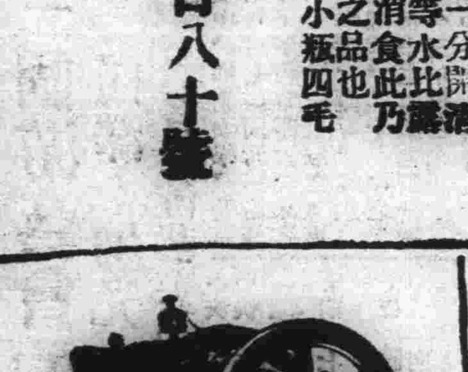

新到美國司蒂克拉字柴油發動機爲美國最著名之機器用以碾磨米麵田磨電及供給工業上之動力無不適宜本行新到一馬力半三馬力五馬力七馬力半機器數種物美價廉倘蒙賜顧請駕臨敝行或各分銷處接洽爲盼

美商公懋洋行

總行天津法界先農路　分行大西邊門電話一五三一號

西華門外

同澤新民俱樂部電影

新到初演
歷史戰爭哀情名作
明星威拉瑞腦主演之

戰地鴛魂

（映期）六月五日起連映四日
（時間）晚八時開

注意
本部電影招登廣告價格從廉
如欲登者請來面議

遼寧邊業銀行廣告

逕啟者本行發行之天津奉天地名兩種兌換券使年久類多破舊兼與哈爾濱本行券顏色相同極模糊或被奸人塗改地名辨認不清商民易受其弊茲特變更顏色續印天津奉天地名兩種新券爲以新換舊前發行之天津奉天字舊券盡數收回以免與哈大洋券有所混淆現在此項新券業已發行開始兌換各界人士如存有舊券者請即向總行或就近各分行兌換新券可也恐未週知特此佈告

遼寧邊業銀行啓

德視察團昨抵瀋

今日參觀皇姑屯車廠 明日參觀本溪湖等處

△……擬勾留四日離瀋北上歸國

德國實業團一行、日前蒞瀋、略事勾留、即去平津、連日在平津考察與參觀、頗受各界熱烈歡迎、關於該團再度蒞瀋一節、已首誌六日本報、該團團長賽慈曼氏、及狄特瑪博士、業先於月之六日抵瀋、即日夜逕首途北上、折道回國、其餘六團員、由北寧路津總局科長周頌賢氏、陪同由津起節、經唐山視察後、於昨晚七時三十七分、同乘北寧路一零一次車蒞瀋、張學良派邊署秘書甯恩承、外交辦事處第二股秘書沈祖同、東北大學工廠廠長湯毓楨、北寧路皇姑屯材料廠廠長杜殿英四人、代表到站歡迎、該團一行抵站後、即分乘預備招待車四輛、由歡迎人員、引赴三經路凱寧飯店休憩、作非正式會餐、該團即下榻凱寧、定於今日（九日）上午十時、參觀北寧路皇姑屯車廠、下午五時張學良招往談話、明日（十日）赴鞍山、本溪湖、撫順參觀、預定在瀋勾留四日、即去哈取道西伯利亞回國、內有一名單獨由瀋去滬、取道美國回德云、

日站檢查之大風波

據日警稱確是匪人 但王振東大有疑問

商埠公安局正派人澈查

本月七日下午八時、附屬地若松町一番地、發現匪人三名、日警開槍拒捕、同時日警還擊、當場被匪人擊斃華巡捕董某一名、匪人中二人受重傷、一人當場被擒、於當夜三時日方將三匪及手鎗三支、引渡中國商埠公安一分局、八日晨、記者以事關重要、親赴商埠公安一分局調查、見受傷二匪、臥于該局汽車房內、血跡模糊、慘不忍觀、茲將匪人供詞及官方之考察、詳述於左、

按受傷二匪、一名王振東、係城南蛤蟆塘人、一名沈德宏、城南廟溝人、在擒之匪崔某、籍貫不詳、王振東有胞兄在營口稅局充任要職、新近調省、王某攜同沈某來瀋、擬找其兄謀事未成、於七日擬乘南滿車返里、在日站票房前、購買食物、偶遇一不識之人談話、（即崔某）言金票漲價、洋麵亦貴、三人正在閒談之際、不意被日站華巡捕見三人形跡可疑、當上前盤詰、不意崔某突出手鎗拒捕、同時日警趕至、開鎗射擊、華巡捕董某咽喉處、竟中一鎗、立即身死、王振東身中三鎗、但尚有生存希望、沈德宏、身中二鎗性命已危、至於日警所稱各情、是否屬實、現商埠公安局、正進入調查云、

程艷秋去哈演劇

為哈埠急賑會演義務戲 在瀋演劇餘欵撥捐貧兒校

程艷秋一行在瀋奏技後、原擬稍事休息、即回故都、旋因哈埠急賑會閻澤普堅邀、已打消回平、於七日夜十一時、偕配角侯喜瑞、姜妙香、李多奎、吳富琴等、原人三十餘名、首途去哈、預定在哈演藝五日、再返瀋演義務劇三日、此間義務劇、係商埠警察局、擬在商埠地、創設小學校、籌募經費、惟尚未定準、程等此次赴哈、哈方言明日給酬勞費二千元、總計抵瀋後、程等一行之代價、本溪湖煤礦慶祝會、出演三日、酬贈四千元、東北大戲院出演七日、每日酬金為一千五百元、東北大戲院七日營業收入、為兩萬一千餘元、除程等酬金及其他開銷外、餘欵擬某要人主張、悉數捐助貧兒學校、蓋因貧兒學校累次請程演劇籌欵、均未能成事實、再北陵別墅堂會、已經批賞四千元、現尚未領訖云、

張作相赴錦

吉林主席張作相來瀋一節、已誌前報、昨（八日）早七許、張氏乘專車、帶隨從數員、西上返錦縣原籍云、

省會公安局 催募陝賑

令分局依期遵辦

省會公安局長白銘鎮、頃准陝災急賑會函稱、查陝西災情慘重、三元可救一命、平津兩地、籌辦急賑、拯救實多、本省各界、現已聞風繼起、成立急賑會、關於政界方面、公推文學等擔認分別勸募、截至六月十日為期、夙仰台端量宏胞與、慈善為懷、茲謹送上捐冊三十本、代乞鼎力量予捐助、或代為募集、數目不拘多寡、務請於六月十日以前、將賑款捐冊一併賜交民政廳代收、暫交省城交通銀行、隨時匯至災區賑濟、一面由會登報、以揚仁風、顒首云天、謹代請命等因、白局長准此後、乃於八日特檢同捐冊、轉令各分局遵照、限到三日內、務將賑欵捐冊一併呈局、以憑轉解、

省府五月份收發文件

收三六九三件 發三三零九件

省政府每月收發文件、向按月統計、並均經本報揭曉、茲聞五月份收發文件、（一）收中央六十五件、發二十六件、（二）收政委會六十三件、發二十三件、（三）收外省七十七件、發三十三件、（四）收省城九百三十二件、發二千六百零八件、（五）收各縣一千三百九十件、發三百七十七件、（六）收民衆二百四十六件、發一百七十八件、（七）收雜項九十六件、發六十四件、統共收三千六百九十三件、發共三千三百零九件云、

體育消息

東大球術聯賽已閉幕

東北大學球術聯賽、業誌本報、已於六月三日賽竣、其優勝者、為該校理工院隊、當五月二十二日、教職員籃球隊、敗於教育學院隊、而文法院隊又敗於理工院隊、於是教育院隊、又與理工院隊、戰於西場、結果二十五與十三之比、理工院隊勝、於是籃球錦標、為理工所奪、至於足球、係教職員隊對教育隊、文法對理工隊、教育院勝教職員隊、理工勝文法院隊、于是兩優勝隊、經兩次壓戰、理工乃以二比〇勝、於是足球錦標、又歸理工、至於排球預賽乃理工對教育隊、文法對教職員隊、理工勝教育、而文法勝教職員隊、理工又比及決賽、文法棄權、理工又獲排球錦標、至於網球雙打單打之總結果、為五比四、理工又奪得錦標、故理工大獲全勝云、

二工籃球勝電工

前（七日）下午五時、省立第二工科學校之希希隊、與電工中學校、乃假小河沿球場舉行友誼籃球比賽、結果為四十二比十四、二工之希希隊勝、

二工商科足球戰

前（七日）晚六時許、省立一商科高中、與省立第一工科中學校、在小河沿舉行足球賽、前局為〇比〇、後局開始、首為一工戰勝商科一球、至結局十餘分鐘前因商科右邊鋒人球、一工謂越界、商科則評判員未吹笛、概無証明、商科即方遂起衝突、即為完結云、

日本小學運動會

日本教專附屬小學、於七日、加茂小學、於八日亦舉行運動會、項目分五十米、百米、二百米、四百米、跳高、跳遠、立定跳高、立定跳遠、球賽等項云、

成城中學校友聯歡會

昨在校內舉行

本埠小南關、成城中學校校長李象庚氏、為謀該校畢業生、及出校之職教員、作精神之團結、故於每學期、開校友聯歡會一次、合新舊同學於一堂、聯彼此情感於久遠、本學期為第三次聯歡會、已於昨八日舉行、今將其大會經過、誌之於下、是日早九時、已出校之職教員、畢業生、及在校之學生、共五百餘人、會序如儀、（一）振鈴開會、（二）出校師友參觀各級成績、（三）在校先生、學生入席、（四）畢業學友入席、（五）出校先生入席、（六）唱歡迎歌（鼓掌）、（七）全體向總理遺像、暨黨旗校旗行最敬禮、（八）學生向先生致敬、（九）先後同學、相互致敬、（十）讀總理遺囑、（十一）靜默三分鐘、（十二）校長報告、大意謂「學行校友聯歡會的義意、及學校過去、現在、將來之狀況」、（十三）演說、徐延年演說「藝術與人生大有關係」、（十四）學友演說、（十五）在校學生致祝詞、（十六）餘興、A、「滑稽」B、「雙簧」C、「清唱」D、「相聲」E、「魔術」F、「口琴」G、「短劇」H、國樂、（十七）唱校歌、（十八）攝影、（十九）一茶敘、（二十）閉會、時午後三句鐘云、

財廳考核財政局長

令縣長加具考語

財政廳長張振鷺、現為考核縣財政局長成績起見、特通令各縣長略謂、查本廳於上年六月、將各縣公欵處、改為財政局、考選合格人才充任局長、各局長到差、已將一年、其辦事之勤惰、與成績之優劣、各縣長身任地方、耳目既週、見聞自確、應責成重嚴考核、以憑黜陟、茲限文到十五日內、由各縣長加具考語、[illegible]假貸、毋稍循延、致干未便此令云云、

陸軍被服廠招考工徒

隨時考試

遼寧陸軍被服廠、趙全興、近因該廠、做軍用傢鞋、人不足分配、是以擬招釘製鞋底工徒三百名、凡有欲承做者須至該廠工務股報名、隨時考試、

軍馬賑糧免稅辦法

軍隊買馬應由邊署核准財廳發照 慈善機關賑糧應由管轄關函請

財政廳長張振鷺、現以軍隊買馬、多有僅持軍隊本部護照、請求免稅者、亦有用道德會、紅十字會、紅卍字會、等名義、運輸賑糧、自印護照、要求免稅者、殊非慎重之道、現為杜絕流弊起見、特規定免稅辦法、（一）各軍隊買馬、由司令長官公署核准後、由財廳填發免稅護照、（二）慈善機關運輸賑糧、應由該主管機關將糧石種類、數目、先行函達財廳核准後、飭各局卡查驗放行、聞該廳已飭各稅局遵照云、

省立圖書館擴充計劃

擬定辦法五項

遼寧省立圖書館、近見于本城之館址、不足分配、是以擬定擴充、其新計劃有五、（一）擇適宜地點設立新館、（二）設立分館、巡行文庫、（三）創辦通俗講演會、（四）設讀書會、（五）創辦兒童同覽會云、

拒毒標語

拒毒會所揭曉

遼寧拒毒聯合會徵求拒毒文藝、已經揭曉、并誌前報、茲續誌其標語一斑、

1、拒毒聯合會是領導民衆拒毒的先鋒隊、
2、拒毒聯合會是造就健全的民衆促進國家富強的團體、
3、拒毒聯合會是領導民衆往光明道上走的路引、
4、拒毒聯合會是站在國民立場上做救國工作的、
5、拒毒聯合會是要使民衆認識拒毒的重要、
6、拒毒聯合會是民衆謀幸福的團體、
7、欲救國強種必先肅清鴉片嗎啡毒物、
8、打嗎啡即是求死、
9、拒毒是我們民衆救國的唯一使命、
10、要想解決一切的問題非從拒毒下手不可
11、鴉片嗎啡等毒物不但殺我們個人的身體并且絕我們的子孫、
12、鴉片嗎啡比毒蛇猛獸還要厲害萬倍
13、林文忠公說過「十年之後不惟無可籌之餉抑且無可用之兵」
14、要想強國必須拒毒
15、拒毒運動是我國出死入生的法門、
16、我們須先肅清鴉片毒物而後才可以談建設
17、打倒包辦鴉片嗎啡白麵的土豪劣紳
18、民衆們快點團結起來誓死剷除一切的毒品啊
19、拒毒是實現民生主義的先鋒

民衆教育

發給書籍文具規則

一切用品免費發給 中途輟學者須繳還

遼寧民衆教育委員會新規定之民衆學校發給書籍及文具規則一份、茲探錄如下、

一、省城民衆學校、所用書籍文具等、會照定章、由民衆教育委員會發給、

二、民衆學校、招生在三十人以上為一級、准予成立時、由各該校、開列用品數目清單、蓋用領章、交會審核、分別發給、

三、發給課本辦法如左、

（甲）開課伊始、發給千字課第一冊、每人一本、其第二三四冊、讀畢時、依次發給、

（乙）常識衛生算術珠算等書、為教員參考之用、於開學伊始、每級發給一本、

（丙）粉筆每讀千字課一本、發給一次、

（丁）石筆鉛筆紙板、開學伊始、發給一次、以後均由學生自備、

（戊）筆每人一支、硯每二人一方、墨每二人一碇、做紙每人五張、做影每人二張、做紙發給一次、以後由學生自備、

（己）筆硯墨做紙做影、寫字時發給、學生用畢、收回學校、

（庚）國恥掛圖、三民淺說、每校發給一份、

（辛）學生退學者、應將所領課本繳還、未繳者、設法追回、能讀畢者、歸學生自用、

四、以上各項、係暫時酌定辦法、以後核計經費盈減、隨時變通、

三個游藝會的一瞥

同澤……坤光……培英

各種游藝美不勝收

同澤女中、坤光女學、培英中學、前日（七）同時開游藝會、同澤下午六時開會、來賓有千餘人、由該校姚淑文主席、遊藝有唱歌、影戲、鋼琴、舞蹈、話劇等、共十七項之多、唱歌有初中二年級之「快樂學生」初中三年級之「Booba Song」初中一之「餞春」高中一二兩級之班歌、全體職員之「萊茵河畔」等、鋼琴有初中三學生陳心曾敬宗之聯彈「進行曲」、及籌梅生鮑文蘭之獨奏、舞蹈有雞舞、方舞、水手舞、形意舞等、話劇為「求婚」、係滑稽劇、化裝逼真、表演亦佳、晚九時始散會、培英下午 時、商埠大舞台開會、由話劇「奔波」起始、依次有幻術、跳舞、雙簧、笑戲、武術等、形色繁雜甚為熱鬧、坤光時為遊藝會之第三日、醫科專門學校之唱歌「傷風」、年級之話劇「無義的妻」、文會高中之雙簧、皆博好評、其餘項目、亦各有精彩、以當時為最後之一日、預備特為豐富、故來賓較前兩日猶多云、至昨「八日」為培英陝災賑濟會之第二日、遊藝有陝災的餘波、外國女歌舞、口技、雙簧、滑稽相聲、各種跳舞、幻術、戲迷傳、空中冒險、武術、滑稽、外國女歌舞等云、

來件

現代科學戰爭之發達與東北邊防問題（續）

（東北大學教授王維新講演）
（遼寧警高學生王書勳記錄）

2日本陸軍的編制、我們的敵國是日本、自然對於日本的陸軍編制、須要知道、所謂知己知彼、百戰百勝、現下東北方面對日本的防線、應設在旅順莊河及沿江等處、但這些重要地方、已為日本占去、并且日本向東北可由三面進攻、一、由安奉路直攻瀋陽、二、由大連直接攻奉天、三、由清津進攻吉林、由以上說法、東北的屏藩、已竟失掉、和日本對抗、實在是很難、也可以說東北對日本沒有作戰的能力、再者日本和第三國作戰的時候、日本一定要占據南滿、因為不如此、所有鋼鐵食糧油煤等原料、便斷絕來源、所以日本的防線、已劃在東北的內地、以便維持日本在南滿的各種實權、將來日本如有和第三國戰爭的時候、中國若是中立、他一定破壞東北的中立地位、他的防線一定也設在長春以北、瀋陽以西、日本在六年前便感覺他們的兵器、不足與列強對抗、所以不遺餘力的改良軍器、同時擴充組織、一、擴充航空、因為現在的戰爭、空軍實占重要的地位、所以他們新設許多戰鬥飛機、二、設置鐵甲車、鐵甲車為近來衝鋒之中、最厲害的東西、但日本遠不如美國、故極力經營之、三、添設高射砲、因為空軍的發達以來、防禦他的東西、祇有高射砲、所以日本添設許多高射砲、四、製造毒氣、添設毒氣設備、因日本當歐戰時、未實地加入、遠不如西歐列強、故請許多德國技師來製造、五、增設重砲、六、設立通信機關、各軍隊都有電氣通信機關、并專門訓練通信的軍士、在日本管理陸軍的機關、有陸軍部、參謀部、教育總監部三個機關、分掌陸軍事務、陸軍部專管戰時對敵國及前敵一切的事務、參謀部專管國防上的事務、如修築軍港設立砲台等、教育總監部是專管軍士教育各級軍官的教育、和後備兵常備兵的分配訓練方法、在日本兵士的訓練、每一年續一班、每班有兵士十萬之譜、二年期滿、仍放回從事各種業務、日本現在實有常備兵數、是十七師團、共十九萬八千人、他的各部是、步兵、騎兵、野戰砲兵、山砲兵、野重砲兵、鐵道兵、工兵、輜重兵、電氣兵、航空兵、輕氣球兵、高射砲兵、鐵甲車兵等、常備兵是如此、預備兵可出一百六十六萬三千人、後備兵可出五百二十六萬人、所以他的戰時兵力能出七百二十二萬一千人、最多時所出一千萬軍隊、研究上面日本的陸軍編制、就可知道日本的國防是如何的嚴整、日本兵力如何的強大、日本的科學戰爭（如造毒氣之類）如何的發展、日本所以好的原故、無非是用徵兵制、以有用之金錢、不養素日的閑軍隊、所有軍費全用在軍士教育、軍械製造、國防的設備、所以日本全國工業發達、不受軍隊編制不良之害、我國與日本正相反、素日養兵甚多、開消甚大、所有全國勞農階級、所產生一點錢、全被有槍階級、用徵收稅的方法、將百姓的錢要來、用作養兵之用、結果一遇國際戰爭、毫不足用、以日本比能出兵一千萬、中國現在全國不過養兵二百多萬、最多不過三百萬、何以擋日本之一千萬、況軍器不利、戰爭力薄弱、軍士不受指揮軍需設備不足、何以言戰、談至此、中國危矣、下面再討論東北邊防的困難、更可見一般矣、

3東北邊防的困難 第一旅順為東亞第一好軍港、已為日本占據、其次大石橋、營口、也都為日本人占據、旅順本為天然險要、在日俄戰時、日本費許多兵、許多時間、還沒有攻下、仍從攻下遼陽之後、由陸地入旅順、可見得一天然良港、是如何的厲害、無如偏為日本占去、此東北邊防困難之點一、第二、在滿鐵沿線日本的住軍、足有四萬之多、此外退職的軍人、在東北作其他職業者、復有五六萬之多、現在日本在東北的領土內、就有七八萬軍隊、可說賊已入室、防備實屬困難、并且他的住軍大多數鐵嶺遼陽、一旦有事、在一二小時之內、就可占據瀋陽、此東北邊防困難之點二、第三、從清津沿朝鮮海岸以及莊河旅順營口山海關、這沿海岸的權、已操日本人之手、他們可以隨時埋設水雷、并沿海設砲台很多、他們可出入自由、此東北邊防困難之點三、第四、日本航空隊非常發達、在遼東為第一、現在住旅順的很多、內中有爆炸飛機、在戰鬥飛機掩護之下、專供拋擲炸彈之用、一旦有事、可在幾小時以內、就可飛到瀋陽、東北高射砲的設備不良、幾小時之後、恐怕變一片炸燬餘燼、此東北邊防困難之點四、第五、日本海軍非常強、中國海軍非常弱、中日戰時、日本可從山海關破壞中國海軍、將北寧路把住、使中國內地軍隊、不得利用該鐵路援助東北、使其孤立、此東北邊防困難之點五、（未完）

交通一覽

瀋陽北平間

午二點十分由瀋開
快特 七點四十三分由瀋開
午後 六點三十五分到瀋
快特 午前 九點四十分到瀋
大快 午前 九點四十五分由瀋開
大快 午後 七點三十七分到瀋

瀋陽臨榆間

小快 午前六點四十分由瀋開
小快 午後五點三十五分到瀋

瀋陽海龍間

午前 七點三十分由瀋開朝陽
十一點三〇分由瀋陽開朝
午後 三點由瀋開青源
四點二十分由朝到瀋
九點四十分由朝到瀋
二點四六分由清源到瀋

瀋陽大連間

午前 六點到瀋七點到瀋八點
〇五分到瀋
午後 十二點十分到瀋
三點十二分瀋八點五分到瀋
十點二十五分到瀋
午前 七點十五分由瀋開
九點十分由瀋開
午後 一點四十分由瀋開
五點四十分由瀋開
十點四十分由瀋開

瀋陽長春間

午前 六點四十分到瀋
八點三十分到瀋
十一點三十分到瀋
午後 三點四十八分到瀋九點到瀋
午前 六點五十五分由瀋開
八點四十五分由瀋開
十一點四十九分由瀋開
午後 三點五十六分由瀋開
四點四十分由瀋開
七點四十五分由瀋開
七點三十分到瀋
九點二十分由開瀋
十一點由開瀋

瀋陽安東間

午前 六點二十分到瀋
九點二十分到瀋
午後 一點到瀋四點五十五分到瀋
七點五分到瀋
午前 九點由瀋開十一點由瀋開
午後 三點三十分由瀋開
四點二十分由瀋開
九點五十分由瀋開

瀋陽撫順間

午前 七點四十分到瀋
十一點五分到瀋
午後 一點二十三分到瀋
五點五分到瀋八點五分到瀋
十點五十分到瀋
午前 六點三十五分由瀋開
九點三十分由瀋開
午後 一點十五分由瀋開
四點五分由瀋開
七點十分由瀋開
三點十九分由瀋開

高等法院公開審理案件

刑一庭

六月九日

王廷臣因殺人不服錦縣地方法院判決上訴一案
何永清因掘坟不服新民縣司法公署判決上訴一案

六月十日

韓景福因強盜不服台安縣政府判決上訴一案
李友柏等因誣告不服法庫縣司法公署判決上訴一案

刑二庭

六月九日

孫氏等因鴉片不服鐵嶺地方法院判決上訴一案
王孫氏因殺嫂強盜不服西安地方法院判決上訴一案
白連鳳等因殺人不服岫岩縣分庭判決上訴一案
劉[illegible]貴因趙成山等殺人不服輝南縣政府判決上訴一案

六月十日

李隆三因殺人不服錦西縣政府判決上訴一案
李洪振因殺人不服梨樹縣司法公署判決上訴一案

民一庭

六月九日

關惠黎與多小公司因債務涉訟不服瀋陽地方法院判決上訴一案
王鳳堂與韓寶山因地畝涉訟不服通遼縣政府判決上訴一案
白崇氏與白輔庭因養贍涉訟不服瀋陽地方法院判決上訴一案

十日

穆永和與穆融和因坟地涉訟不服遼陽地方法院判決上訴一案
王李氏與李德潤因財產涉訟不服興城縣政府判決上訴一案

民二庭

六月九日

關榮三與瀋海鐵路公司因債務涉訟不服海龍地方法院判決上訴一案
金得仁與邵榮貴等因土地涉訟不服瀋陽地方法院判決上訴一案
張守山與張奎山因家產涉訟不服安東地方法院判決上訴一案
馬克斯與凱利因債務涉訟不服瀋陽地方法院判決上訴一案
劉張氏與張青等因交人涉訟不服遼陽地方法院判決上訴一案

東北邊防司令長官公署購置委員會廣告

查本會現已組織成立關於一切軍需物品亟待籌購俾資應用凡有存貯下列貨物各商有願廉價出售者務望隨時函知或來會接洽

東北邊防司令長官公署購置委員會佈告

為佈告事照得節省糜費為理財之要端開誠布公乃治事之正軌本會自成立以來購買物品破除積習純取公開主義凡事務求切[illegible]

東北邊防軍司令長官公署軍事工程委員會廣告

查東山咀子講武堂房舍地包作定於六月七日下午一時[illegible]

招考圖書館學免費生

（名額）正科十名二年畢業講習班十五名一年畢業（待遇）[illegible]

恭頌駐索倫山屯墾軍第一團三營營附于紹春救民虎口餘生之德政

民王永田家住突泉四區[illegible]本年[illegible]月初一日忽被匪[illegible]

外埠新聞

特區選手回哈盛況
千餘學生赴站歡迎　女一中作慶祝遊行

「哈爾濱快信」出席杭州第四屆全國運動大會、與日本東京第九屆遠東運動大會之東特女一中選手孫桂雲、劉靜貞、吳梅先、及特三中選手符寶盧卞四人、已於六日晨八時、由指導員黃淑芳女士、率領與東特教廳派赴長歡迎之視學主任宋慶堂、一同返哈、一時車站空氣緊張、頓形熱烈、茲分誌其當時盛況如左、

○…歡迎情形…○女一中、第三中、及女二中、第二中、全體學生、第一高工等校學生代表、各三四十人、共一千餘人、均於七時半左右、列隊赴站歡迎、特由二科王育黎科長代表教廳、八時第四次車即徐徐駛進站台、一時鼓樂大作、歡聲雷動、女一中學生、並高唱歡迎歌、迨下車後、女選手孫桂雲等、即至女一中隊前、向該校校長孔煥書及職教員等致敬、並與各同學握手叙別、而男選手符寶盧與其華父俄母及弟妹等行禮後、即至三中隊前、女中為表示熱烈慶祝選手、由全運大會奏凱旋哈起見、全體學生、前導以國旗、校旗、及「歡迎運動員」之白布紅字橫額、由孔校長、黃淑芳指導員、與華俄女教員數人、親自率領孫劉吳三選手、與全體學生、作慶祝大遊行、由車站大街、經大直街、轉海城街返校、轉角樓時、電業局之第十二號電車竟暫停二分鐘、以便隊伍得以通過、

○…歡迎標語…○女一中為熱烈歡迎該校選手起見、特製備華俄英三國文字之紅字三角小紅旗、標語多種、形形色色、頗為壯觀、一、歡迎全國女體育家、孫桂雲女士歸來！二、歡迎劉靜貞凱旋！三、歡迎吳梅仙凱旋！四、歡迎參加第九次遠東運動會的運動員、五、用百二十分的熱誠歡迎、我們東特的運動員凱旋、六、為女界爭光、七、女同胞的先知先覺、八、歡迎捷足健將歸來、九、我希望雪去「短腿的中國人」之恥、十、歡迎我們的快跑健將歸哈、十一、歡迎遠征隊凱旋哈爾濱、十二、希望運動健將努力競爭進行戰勝全珠、十三、希望健將繼續努力、十四、運動員萬歲、

娘看戲　小兒活被踏死　後悔藥那找去

新民 日前本街施公廟、演唱酬神大戲、本邑因數年來無甚熱鬧、因此遠近一般男婦老幼紅男綠女、紛紛前來觀劇、就中少年婦女、攜抱小孩徒步前來者尤夥、戲場秩序、雖因人多、不免紛亂、然數日以來、尚安無事、惟未戲之日、有少婦一人係農家妝樣、懷抱一子、年約一二歲、站立板櫈上觀看、不料被人將櫈擠翻、致將小孩倒在地、一時人衆踐踏、該少婦當場痛哭流涕、憤不欲生、後經多人勸解始徐徐孤身歸去云、

駐軍守紀律

北鎮 駐鎮砲兵團團長張思恭、人極精明、治軍有方、日前端陽節日市面商民擁擠、隊兵紛紛、在各商號購置貨物、交易公平、言語和藹、並不帶有軍人氣象、足徵該團長、平日教育合法、訓練有方云、

整頓木稅

安東 本埠稅捐局長王德溥、現查該局稅收、以木稅為大宗、原定辦法、多不完善、爰另定新法、分誌於下、（一）市內各木鋪、售賣棺材、此後應納銷場稅、（二）木排在江岸停泊、未查驗以前、禁止交易、（三）從先各料棧、報稅之九五扣、及搭件去傷等違章辦法、應一律取消、此後按十成納稅、（四）木商報稅、應按統稅辦法、開具詳細報條、以免錯誤、（五）各木排所帶木料零件、由局定價徵稅、此項辦法、已公布實行云、

偕老願難償　剛剛跑出來　偏又遇見警察咧

莊河 本縣第二分局管界呂家皮鋪、住有張德山之三女乳名秋葉子、賦性風流、年已雙十、姿色平常、情竇早開、因家中秩序頗亂、遂與本街劉逢年通姦、日久熱度增高、於本月三日晚、與劉果雙逃去、行至鳳窩堡東翁家屯東山、曾被鳳窩堡分所警士出勤遇見、見其形跡可疑、遂即盤問、男女各說一詞、言語支吾、當經帶所訊問、潛逃屬實、即備文送區訊辦云、

講演所開拒毒會

蛟河鎮 本鎮通俗講演所所長周宗武氏、日前發出公啟、訂於本月四日、舉行林則徐焚燬英人鴉片第九十週紀念典禮、屆期蒞臨者頗形踴躍、演大會、並欄拒毒講演、於早十時開會、行禮如儀、並經楊伯珩、蓋文華、二君講演、當日情形、及交涉經過、二君講畢、

……者頗為踴躍、至午後二時、始行散會云、

買賣銀錢規則　商會公布

延吉 延吉商埠、以銀錢市場為上下市價者、向來銀錢買賣交易、亦有私自交易者、弊竇叢生、不一而足、商會為剷除積弊起見、特擬買賣銀錢規則兩條、（一）買賣銀錢、不許塗抹市價、（二）買賣銀錢、不許私自交易、倘有查出百元之數、罰現洋十元、由買賣雙方均攤以儆效尤、餘者類推、業於日昨公布週知云、

逆子毆母　鄰右大抱不平　險些未去報警

營口 本埠桃園街、住戶高德升、年二十餘歲、素日遊手好閒、吃喝嫖賭、無所不為、日昨回家、因手中乏錢欲變賣傢俱、其母不允、遂起口角、其母盛怒難遏、當奔打其子、不但未打着、反被高某、按倒在地、大打特打、閤院鄰右、以高某辱打親母、行同忤逆、羣起責問、擬報警所懲辦、高某見事不妙、跪地向鄰右哀求悔過、始行作罷云、

妓女潛逃

朝陽鎮 本鎮三等娼窰妓女梓卿、年方而立、貌僅中姿、與同陞茶園照座之孫鳳祥發生戀愛、日久情熱、遂訂白首之約、日昨六日早十時、乘鴇母不覺、乃雙雙飛去、刻該堂派人四出尋覓、能否弋獲、尚難預料云、

商會將改組

阿城 本縣商會、於六月三日、按前調查合格之商店、特派專員、分送志願書、並通知書兩份、略謂案查前奉國民政府、頒到新訂商會法及施行細則、各商會限一年內、均須依法改組、本會已屆改選之期、自應釐訂選舉章程、另行改組、各商店如能依法繳納事務費者、即為本會商店會員、現已經調查完竣、按照等級比較、貴商店應納事務費哈洋幾元、限文到五日內、務將貴商店、會員代表姓名、年歲、籍貫、詳列志願書內、連同事務費、一併繳送來會、以便定期列選、倘如逾限不繳、即係自甘放棄權利云、

農會長被控

珠河 本縣農會、會長李相忠、頃被縣街公民趙長三、具呈分控于遼寧東北政務委員會、及駐吉邊防軍副司令官公署、據探呈控原因、係為李會長于去冬中俄戰事之際、藉征民夫馬匹苛斂民財、己斂鉅款、又經復斂等情、証據確鑿、駐吉邊防軍張副司令、據呈後、以事關藉軍令斂財、異常震恐、當即選派委員、實激查、聞所派之員、不日到珠、俟查實後、定必嚴加懲辦、結果如何、容訪再誌、

齊克路擴充運輸營業
訂購墨堪豆式機車　明年春間即可運到

「哈爾濱快信」齊克鐵路、對於運輸業務、近來極力擴充、聞現又在斯可達工廠、訂墨堪豆式機車十六輛、其價值計五十餘萬美金、約明春可以運到、連同瀋海鐵路前在該廠訂購機車二十四輛、計共四十輛之多、因東北各鐵路所用機車、均訂該廠出品、同一樣式、便利自多、更因四洮呼海等路前在該廠訂購此項機車、不但價值底廉、且成績甚優、故該路剋亦訂購、又聞齊克呼海去年所訂之十輛墨堪豆式機車、前已運到、現借東北大學機廠、正在從事安裝云、

牧童病死　東家遭殃　說是兩個耳光打死的

彰武 城西南哈爾大冷村住戶郝成恩、今春僱新民界大三家子村、王某之子為牧童、上月本城演戲、該牧童向郝某要求、赴城裏看戲、郝某以牲畜無人牧放、未允所求、因此東夥口角、郝某打他兩個耳光、後該牧童、竟自己潛赴城裏看戲二日、旋即回其自己家中、到家第二日、染患時疫、不數日間、一命嗚呼矣、其父母遂用車、將死屍移送郝某院內、赴公安第五分局、呈控郝某兩個耳光打死其子、李分局長、即稟呈縣政府、由縣長於月之五日、親率檢驗吏、赴郝某之家、檢驗完畢、晚車返彰、是否因傷致死、俟訪明再誌、

分局長清理街道

下九臺 本鎮路南、永吉公安分局局長李承訓氏、少年英傑、品學兼優、係警官學校畢業、歷任警察要職、此番蒞任本鎮、對於商民、力為保護、作事認真、矢勤矢慎、該君鑒於台鎮街道高凹不平、與交通殊多不便、故於日昨躬率長警、逐戶曉諭、清理街道、以壯觀瞻、而利交通云、

本是債權者　變成苦海人

遼陽 本邑兩康里榮陞書館、有新落溷之妓名愛蓮者、年二十五歲、係河北省獻縣人、前嫁千金寨達連溝炭坑把頭趙玉隆為妻、迨趙於去年三月間作古後、趙有友人印薄文者（字興洲）係該處分所長、會向該孀商借奉洋兩萬七千餘元、嗣印某因事被革、即負債潛逃、趙馮氏聞印家居遼邑西關、當於去年冬月乘火車來遼、因一年輕婦女、人地生疏、即下榻於日站滋塔軒旅社、該社為日人所開、每日房飯日金一元、該婦旋在洛子園營見印某、欲與之理論、詎印見事不妙、竟除贈、趙馮氏一氣病倒在店、川資耗盡、欲歸不能、不得已於今春三月間落溷於兩康里榮陞書館、苦不堪言、噫若印某者、騙取孀婦錢財、致將該婦陷害入娼、其情可惡、其心亦殊狠矣、

延敦汽車通行

敦化 延敦開駛之汽車、前因春冰溶解、道路泥濘、不能通行、近經縣令各鄉修理官道、茲經延敦大路、業經修理完竣、故汽車已於前日通行矣、

商務會選舉竣事　傅乃蔚為主席

烏拉 本鎮商務會、改選之期、本月四日、先期函請軍警各機關、是日到場監視、是日到會商戶、計數百人之多、頗極一時之盛、茲將被選人之姓名票數列後、計傅乃蔚得十一票當選為主席、李林、齊福田各得四票、宋連實得三票、當選為常務委員、馬維宣得五十三票、尉功煥得五十二票、孫明遠得四十五票、趙潤軒、周培元、各得四十四票、劉文軒得四十票、李樹芬得三十四票、當選為監察委員、執行委員十五名、鄂維新得二十六票、宋連實得二十三票、傅乃蔚得二十二票、趙雙成得二十二票、谷秀峯得二十二票、劉錫五得二十一票、李致和、趙國風、張瑞五、齊福田、李林、李向陽、徐得峻、各得二十票、劉學謙、侯作興各得十八票、當選為執行委員云、

查禁附帶賭具的自來水鋼筆

綏中 教育局頃奉教育廳第九五四號令開、准瀋陽市政公所函稱、小北門裡、華興紙莊等書局、售有一種自來水鋼筆、筆端附帶指南針、其下裝製暗槽、槽內貯骰子三個、此種文具、專售與各校學生、引誘學子賭博、貽害非淺、請令查禁、以杜害源等因、合亟令仰該局長、迅即飭屬查禁、楊局長奉令後、遵於月之六日、以第七九號訓令、飭各校遵照查禁云、

村長副訓練所正式開課

本溪 本縣自奉民政廳令改選村長副以來、即分別選定全邑共一百二十村、村長副共二百三十六名、照章成立訓練所、擬分兩期訓練、以湖春里湖山樓、為訓練所地址、派縣政府第一科長為主任、……為管理員、各機關首……

……領為講員、……月三……式開課矣、

電話局長易人

東豐 東豐電話局長陳子安氏、任事數載、勞怨弗辭、現因年近六旬、精力衰弱、值此建設時期、難膺繁重、特呈請辭職、以讓賢能、而免誤事、王縣長以該局長辭職情詞懇切、語出至誠、礙難挽留、當即照准、遺缺查有前地方公款處主任楊師程、學識淵博、經驗宏富、堪以勝任、業於上月三十一日、委任繼任、以專責成云、

日金暴漲　現洋兩元兌日金一元

長春 日本金解禁後、日金票價格、日益提高、中國銀幣大受影響、本埠月之三日上午開行、金票每元兌官帖二百五十一吊、現洋每元二百十七吊、下午金票漲至三百十五吊、現洋平平、待至本日（四日）開行、金票竟暴漲至四百一十五吊、現洋照稍漲落、金票每元能兌現洋二元、商界中人云、金票仍有再漲之勢云、

籌設產科傳習所

義縣 本邑醫學研究會曾長王鳳林、鄭玉書等、提倡創辦產科傳習所、現已建築房間、修理講堂、聘請女教習二人、併招收新生、限定資格、凡婦女年二十歲以上、四十歲以下、素有產生之經驗者為合格、學額以四十人為限、一年畢業、由所發給文憑、現已呈請縣政府、轉令各區公安分局、招集各村長副到局、分擔勸招學生、定于七月一日開學云、

行情

昨日錢行

	現洋一元	金票一元
奉票最高	六〇、七〇元	一一一、四元
奉票最低	六〇、五〇元	一一一、〇元

金票　現洋一元　日金〇、五四八元

昨日糧行

紅糧	一元六角四
莫豆	一元六

昨日各行行市

Grain prices: the printed items, right to left, are 小麥、精米、品米、芝蔴、稗子、秫米、粱米、勝子、元豆、蔴籽、稻子、數子、合豆、苞米、大麥、蔴豆、蕎麥、元米、粳子、小米、穀子、蔴子、豌豆、小豆、吉豆、稻米、白豆、糜米、花豆、黑豆. The printed prices (for example 一元六角, 三元八毛, 一元九角, 三元二角, 七角, 四元) could not be reliably matched to their items.

磚瓦石灰白塊價

品名	價
青磚	一、四〇
青瓦	一、〇〇
士坯	〇、九〇
紅瓦	二、六〇
紅洋磚	一、六〇
洋瓦	二、七〇

品名	價
白灰	〇、七〇
淨硝	五、〇〇
硫礦	〇、〇〇
白土子	〇、五〇
青灰	三、〇〇
蘇刀	八、〇〇

一桶價　洋油 六、四〇　馬牌油 一、三〇　臭油 二、〇〇 七
百斤價

碴砟煤炭百斤價

品名	價
碴子	二、四〇
砟子	一、三〇
城子煤	一、〇〇
無煙煤	一、六〇
煤球	〇、九〇
塊煤	一、二〇
碎煤	〇、六〇
爐煤	一、〇〇
劈柴	一、七〇
大炭	四、四〇

山貨行一斤價

品名	價
猪鬃上	二、九〇
猪鬃下	二、一〇
毛骨頭	〇、五〇
猪茶葉	〇、〇二
山蔴	〇、二〇
線壁	〇、五〇
鹹煙片	〇、六〇
廠子	〇、〇七
柳煙	〇、五〇
馬尾	〇、四〇
馬鬃	一、八〇
碎煙抹	〇、七〇
	[illegible]

Leather and metal prices: the printed items are 棉花、千牛皮、水牛皮（張價）、馬上皮、馬中皮、貍子皮、剪查皮、驢皮 and 生皮, plus the 銅鐵錫鉛一斤價 list (紅銅、黃銅、白銅、亂鐵、坡鐵、熟鐵、生鐵、碎錫、白鉛條). The printed figures (〇、五八, 〇、七〇, 二、一〇〇 and others) could not be reliably matched to their items.

東北邊防軍司令長官公署購置委員會招標購買糧林廣告

一、本會現擬標購七月份米紅糧一百三十火車、料糧四十火車、每車合滿斗一百八十二石五斗、豆餅二十萬七千五百片、每片磅秤五十觔、大麥四千六百石、每斗磅秤十八觔、木柴一百五十萬觔、投標各商所投品種數量多少、均可不必拘定、上列各數目
二、各商自投標本月六日起至十一日止每日上午九時至下午五時隨時來會觀覽標單式樣並可領取標單
一、投標報價及訂立合同時均以現大洋為本位
一、交貨驗收後即由會付款
一、定於本月十二日上午十時投標同日下午一時開標其投標
一、投標各商須繳納百分之五投標保證金中標後須繳納百分之十契約保證金但各商不願繳納保證金者……亦可

南市場　東北大戲院

導演 朱瘦菊　主演 林美娟

六月六日起連映五天

就是我

是一部破天荒的國產偵探武術機關巨片

▲有托樑換柱的大變化
△有神出鬼沒的大串插
勝看其他武俠影片
勝讀其他偵探小說
圖財害命的！就是我，
見色起意的！就是我，
能使我着急
能使我氣悶
能使我大怒
能使我寒心
能使我：：

新片預告　續王氏四俠　戰血情花　不日放映

四經路　瀋陽電影院　七緯路

東北破天荒第一偉大壯麗之影院

瀋陽戲院東北雄偉
建築壯麗偉大寬宏
交通便利地點適中
訓練茶役招待週通
院內彩繪巧奪天工
電壓汽汽習習涼風
又有煖汽宜夏宜冬
座椅舒暢華貴雍容
設備精美與衆不同
特選佳片美兼西東
全隊西樂音韻琤琮
種種特點述之不窮
諸君光降興趣重重

不日開幕

開幕特選驚奇偉大影片

洪水神舟

山得爾彌地

五淋二濁病之藥物雖多、然或則見效甚遲、或則久不斷根、惟法國山得爾彌地藥丸、歐美各國名醫一致稱為濁淋聖藥、無論病症之久新、痛腫之輕重、如能依法服之、兩日後即可痛除腫退、濁止淋通、再服五天、保可除根、永不復發、是以名滿全球、活人無算、但賜顧諸君須知此藥僅法國彌地一家所製、方秘不傳於世、每丸上印有（MIDY）記者乃為真品、而非偽貨、

服法　初服每点鐘一丸、歷兩日夜不息、即可痛除腫退、淋濁漸止、以後每日每天服四丸、定可除根不發、

注意　服藥之日必須節勞靜養……

各處中西各藥房均有出售

上海江路十號西一五一　華商新華行經理

遼寧省國民外交協會啓事

逕啓者、敝會承遼寧省……籌備處委託編輯抗俄紀念專刊以作永久紀念、唯查陣亡將士事略、戰役經過、及決鬥情形、調查所得、均不甚詳、尚祈各界同胞、如能熟悉上列諸項、請於本月內郵寄到會、以便刊登、無任企盼、即希鑒察是幸

……一、關於兵工廠迫擊砲廠所需五金電料工具藥品棉紗皮革木料紙張等類
一、關於糧秣被服兩廠所需麵粉紅糧豆餅大麥木柴布疋絨呢皮貨車花麻繩帆布等類
……凡有向本會投標售貨者務宜遵照本會定章從實估價不得浮冒如有犯於故習串通舞弊攙雜價格者一經查出定即從嚴究辦決不姑寬特此佈告

東三省官銀總號廣告

資本 二〇,〇〇〇,〇〇〇元

各種存款 承辦定期活期各種存款總分各號均可商辦手續敏捷利息從優

各種放款 承辦定期信用往來透支暨各種定期抵押放款

匯兌種類 電匯 票匯 信匯

匯兌貨幣 「甲」奉大洋匯兌券「乙」哈大洋券「丙」遼寧四行號聯合發行準備庫現大洋兌換券「丁」天津上海鉄洋

通匯地點及規則 「一」本號奉大洋匯兌券在東三省境內本總分號一律免費匯兌「二」本號哈大洋券在遼寧省城本總分號及吉黑省各分號一律免費匯兌「三」四行號準備庫現大洋券在東三省境內各大商埠城鎮本總分號一律代理匯兌概不加水但以上三項如變外幣或現洋以及電匯須酌收匯費「四」天津上海「鎰」兩大洋在遼寧省境各大城鎮本總分號及長春哈爾濱各分號均可變匯匯水低廉

總分號所在地 ●遼寧省城 營口 安東 錦縣 [illegible]台 公主嶺 山城子 通遼 新民 遼陽 鐵嶺 西豐 昌圖 遼源 四平街 八面城 洮南 通化 海城 蓋平 新立屯 法庫 遼中 東豐 西安 新賓 海龍 復縣 莊河 鳳城 岫岩 寬甸 柳河 康平 輯安 長白 開通 雙山 開原城內 本溪 撫順 郭家店 范家屯 綏中 興城 錦西 義縣 黑山 北鎮 彰武 盤山 台安 桓仁 臨江 輝南 田莊台 ●吉林省城 哈爾濱 長春 延吉 安寧 一面坡 下九台 雙城 ●黑龍江省城 黑河 海[illegible] 拉爾 綏化 安達 呼蘭 ●天津 ●山海關 ●上海 ●大連

總號貨棧地點 大西關倉庫

總分號營業時間 每年一二三四五六七八九十十一十二八月份每日上午十九時開辦下午三時止辦

中國電報掛號 總號一三五〇

電話 總號會辦辦公室中一四一 總務股中八七日二三〇八 經理辦公室中一〇七 營業股中三三六日三三五九〇 庶務中一二一 總號傳達室中二〇一 第一匯兌所中九五〇日二一〇八 第二匯兌所中一二三二 瀋陽分號日三五四七

遼寧省城總分號地址 總號瀋陽大北門裡 瀋陽分號日站千代田通 第一匯兌所敏律南路東 第二匯兌所小西關路北

遼寧電話總局啓事

近來電話用戶時有將電話私自出售或移至他處或擅行更戶殊為有違定章茲為慎重業務剔除弊端而重局譽計倘嗣後如再有以上情事一經查覺或被舉發定予照章處罰

本局特啓

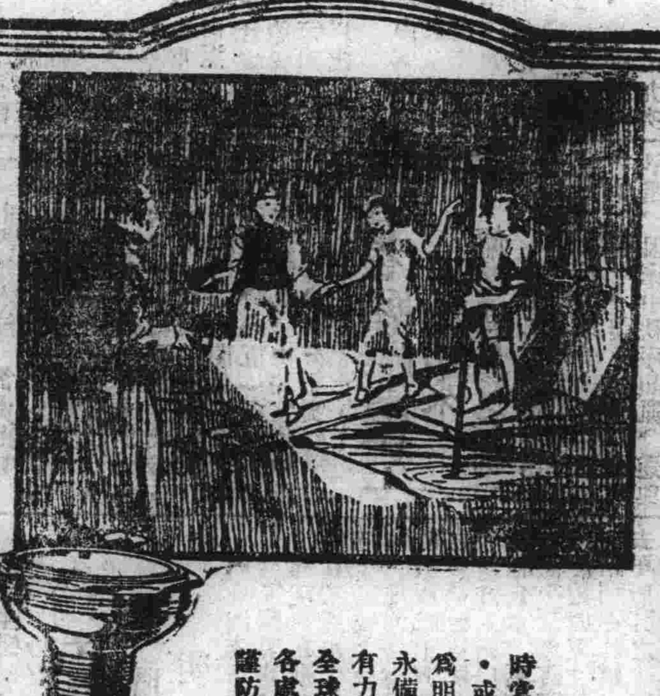

一大提防

時當深夜，自舟登岸，偶一失足，或致落水，試按永備電筒，發為明亮不誤之光頭以照之。永備電筒裝以永備牌電池，非常有力，非常耐用，非常可靠，誠全球手電中之最精美者。各處上等電料店均有出售

謹防僞品冒充

永備牌電筒電池 耐用經久

美國紐約 永備廠製造

4-29

雪花香

改造皮膚 化妍為媸 如雪之白 如花之香

先施公司出品

總代理 哈爾濱 謙和祥 大連西崗 協茂源 奉天軍署街 永吉祥

各埠洋廣貨店均有出售

法國皮隆氏九一四

凡花柳病症 無論新起舊發 以及先天性梅毒等 惟用此 法國皮隆氏九一四 立見神效

本品兼治 痢疾 文生氏喉症 再歸熱 瘧疾等症 功效神速

注意 惟此真正法國皮隆氏九一四 方能根本撲滅梅毒 請認明其牌 勿購偽藥

總經理 上海 立興洋行

分銷 遼寧 [illegible]小南門公司

NOVARSENOBENZOL "BILLON"

東北無綫電總台建築電台房屋招標廣告

本總台在小南邊門外建築收報電台房屋一處定於六月十四日午前十時在本總台開標[illegible]

遼寧農鑛廳招考鑛務技術練習員簡章

一、名額 本廳招考鑛務練習員三名至六名

二、資格 年齡在二十歲至三十五歲以內有左列資格之一者得與考試

（1）國內外各大學及專門學校採冶土木工程化學機器繪圖各本科或預科畢業者

（2）國內外高等專門或高級中學校採冶繪圖各科畢業者

（3）測量繪圖各專科學校畢業及在各鑛場服務或練習一年以上有證明文件者

（4）普通高級中學以上畢業曾在各塲鑛服務三年以上有證明文件者

（5）具有以上同等學力者

三、考試學科（1）數學（2）測量學（3）測量製圖（4）現行鑛例大綱（5）鑛學通論（6）口試

四、報名日期 報名地點在本廳收發室自五月三十日起至六月十九日截止

五、報名手續 報名時應交最近四寸半身免冠像片一張並文憑任命狀等及簡單履歷一份（或其他證明文件）

六、考試日期地點 定於六月二十二日早九點鐘在本廳考試

七、考試時應帶用物 [illegible]三角板[illegible]量角器分度器一透明者[illegible]橡皮[illegible]水筆鉛筆鋼筆

八、待遇 錄取者練習三個月後[illegible]實習成績得派充本廳技士及技術助理員或各鑛業公司監察技師課長等職在練習期間月薪由四十元至六十元

大成旅館飯店廣告

敬啟者敝館自今夏擴充以來頗蒙各界贊許營業日見發達[illegible]

東北交通委員會廣告第一號

[illegible]

東北交通委員會廣告第二號

[illegible]

北寧鐵路招商投標承辦各大站候車室內小賣營業廣告

[illegible]

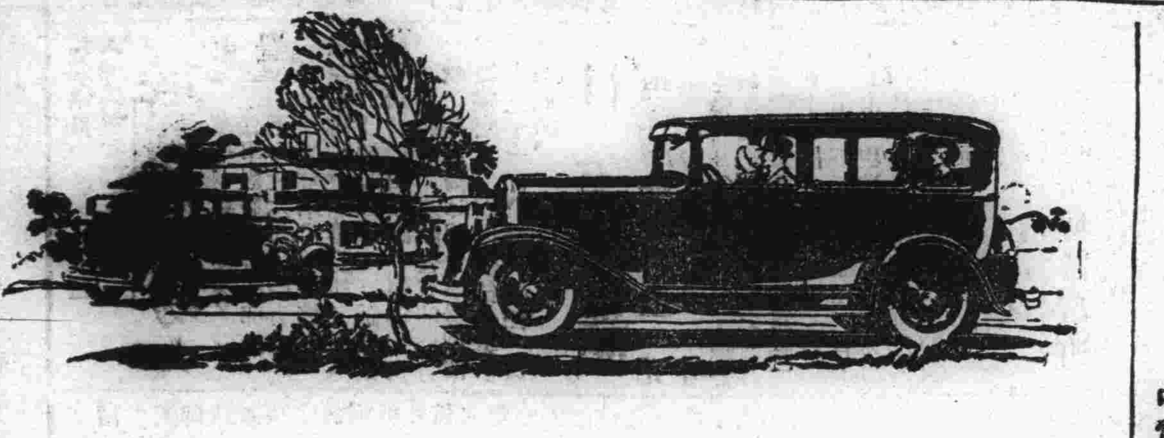

道濟汽車之新供獻

新式道濟八缸汽車其設備之完善實足令人驚駭茲舉其數端如下

電水壺為下降式與衆不同

雙吸風器工作便利節省燃料

勾背汽壓容積為二一二〇•七立方寸

四輪內部設有美國最著名之油漲帶均係外漲式無論上山爬嶺極為可靠

漲帶之旁設有保險簧以避免車之震動

車身構造為整個鋼板作成因無接縫故無可厭之磨擦聲前面坐位可照開車人之肥瘦隨意前後移動

以上種種皆道濟廠之新供獻請 君一試便知言之非謬也

美商公懋洋行謹啟 總行設天津法租界二號路二十五號 電話三〇一二八 三三五六號

分行設 北平 哈爾濱 青島 遼寧 大連

本行駐遼寧辦事處設大西邊門外十一緯路一二九號 中國電話一五三一號

東三省官銀號第一匯兌所添辦存款廣告

本所為便利市民起見添辦現大洋奉大洋存款事務凡以上項貨幣來所接洽存儲者不拘數目多寡均可於本所開辦時間照章辦理利息優厚手續敏捷恐未週知特此廣告

地址西華門外 電話 中九五零號 日二一八零番

遼寧小西關 東三省官銀號第二匯兌所添辦存款廣告

本所為便利市民起見添辦現大洋奉大洋存款事務凡以上項貨幣來所接洽存儲者不拘數目多寡均可於本所開辦時間照章辦理利息優厚手續敏捷恐未週知特此廣告

中電話一二三二番 日電話三四七九號

第威德補腎丸

夫婦所同夢者何？

強健之子女

天下之賢夫婦。孰不夢想能得健壯之子女。然欲實現此種夢想。斷非空言所可致、亟宜購第威德補腎丸。以先事健強身體。夫惟血液不濁。方能有健強之身體。內腎司濾血之職。補之使強則血液未有不清。而身體亦未有不健強者矣。

風行全球五十餘年 各大藥房均有出售

北寧鐵路管理局 辦理代收包裹貨價 廣告

▲自六月一日起在各大站開辦實行

▲購貨人毋須匯兌貨款手續異常便利

本路定於六月一日起在北平前門、豐台、天津總站、天津東站、唐山、山海關、錦縣、溝幫子、皇姑屯、瀋陽城站、瀋陽南站、營口、通遼等十三站辦理代收貨價包裹凡客商託運包裹到達站均可代向收貨人收取貨價並由起運站付給寄貨人所有運費除按普通包裹運率收取外代收貨價每元收取佣金一分每件佣金以二角五分為起碼[illegible]兌貨款之繁手續極為便利茲將此項規則擇要開列於後希各商特別注意為要特此廣告

▲計開

一、凡欲將包裹託由鐵路代收貨價者可隨時向上開各站索取「代收貨款寄包裹人聲明書」填明[illegible]

二、寄包裹人[illegible]

三、代收貨價之包裹如遇遺失[illegible]不得過五百元[illegible]

四、代收貨價包裹[illegible]

五、除照收運費及佣金外每保險[illegible]二角五分至少以一元為起碼[illegible]

六、寄包裹人[illegible]由本路代收貨價[illegible]

七、包裹到達站後即通知收貨人於七日內持單到站領取[illegible]

八、其他辦法可隨時向上開各站詢問或逕向本局車務處函詢即當詳細答覆並印有「代收包裹貨價章程」(車計十二－三一〇五〇－一九)本局車務處即寄個人函索即寄

昌黎縣通興隆執事王鳳樓啓事

鄙人日前赴天津辦事舉畢回櫃到昌黎下車因物件太多一時忙迫致將手提皮包失遺車上被遼寧大西關界實星里門牌一零九號宋文廷君由關裏返遼到站臨下火車時瞥見此物無人過問於是拾取檢閱見有該號號信以及他物價值甚鉅始與通函令通興隆領取矣念宋君之慷慨拾物不昧世所罕有感既之餘登報以鳴謝忱

遼寧紡紗廠啓事

本廠購置紡機鍋爐定於六月十日以前發放標單十六日上午投標此佈